



แผนพัฒนาท้องถิ่น
(พ.ศ.๒๕๖๖ - ๒๕๗๐)

เทศบาลตำบลบางเก่า
อำเภอชะอำ จังหวัดเพชรบุรี

ส่วนที่ ๑ สภาพทั่วไปและข้อมูลพื้นฐาน

คำขวัญตำบลบางเก่า

หลวงพ่อบุญคุ้มบ้าน	ขับขานเพลงโนเนน
ชาวเลประมง	หาดองค์นครสวรรค์
ลอยอวนกุ้งปลา	เกาะท่าไทรงาม
เลิศล้ำประเพณี	ของดีตำบลเรา

๑. ด้านกายภาพ

๑.๑ ที่ตั้งของตำบล

ตำบลบางเก่าเป็นตำบลติดชายฝั่งทะเลอ่าวไทยมีวัฒนธรรมและประวัติศาสตร์ที่น่าสนใจกล่าวคือ “ตำบลบางเก่ารวมตัวกันเป็นชุมชนตั้งแต่สมัยกรุงศรีอยุธยาเป็นราชธานี เดิมชื่อบ้านสมอเก่าเนื่องจากชาวบ้านที่อาศัยอยู่ในยุคนั้น ได้พบสมอเรือเก่าแก่ สันนิษฐานกันว่ามีเรือสำเภามาทำการค้ากับกรุงศรีอยุธยา เมื่อประสบลมพายุ ซึ่งชาวบ้านในสมัยนั้นเรียกว่า ลมสลัดันทำให้เรือสำเภากลมสลัดันพัดพาอย่างแรงจนต้องทอดสมอเพื่อไม่ให้เรือนั้นไหลไปตามลม แต่ก็ไม่สามารถจะหยุดการกระทำของแรงลมสลัดันดังกล่าวได้ ลมได้พัดพาเรือไปตามกระแสลม สมอที่ทอดไว้ ได้เกาะพื้นทะเลไปเรื่อย ๆ (คำว่าเก่า เป็นลักษณะของสมอที่ทอดแล้ว ไม่สามารถทำให้เรือสามารถหยุดอยู่กับที่ได้ จึงเกาะหรือครูดพื้นทะเลไปตามกระแสลม) จนกระทั่งไปติดอยู่ที่หมู่บ้านแห่งหนึ่ง ชาวบ้านจึงได้เรียกชื่อตำบลว่า **สมอเก่า** และกร่อนคำกันมาเป็น **สมอเก่า** และเป็น **บางเก่า** ในที่สุด”

ในทางประวัติศาสตร์ ตำบลบางเก่าเป็นสถานที่หนึ่ง ที่กองทัพของสมเด็จพระนเรศวรมหาราชได้ยกทัพผ่าน ภายหลังกลับจากการไปปราบเมืองขึ้นที่แข็งข้อต่อกรุงศรีต่ออยุธยา นั่นคือ เมืองทวายและเมืองตระนาวศรี (ปัจจุบันในประเทศพม่า) ครั้นเสด็จกรีธาทัพกลับ ได้ผ่านตำบลบางเก่า ซึ่งมีบ่อน้ำขนาดใหญ่จึงหยุดทัพให้ไพร่พลทหารได้ชะล้างอานม้า ดาบ อาวุธยุทโธปกรณ์ต่าง ๆ ซึ่งเหตุการณ์นี้ จึงเป็นที่มาของคำว่า “**ชะล้างอานม้า**” ต่อมากร่อนคำเป็น **ชะอาน** ซึ่งบ้านบ้านเมืองนี้ได้เรียกว่าเมืองชะอานมาระยะหนึ่ง จนกระทั่งกร่อนเป็นคำว่า **ชะอำ** จนทุกวันนี้ สำหรับชายหาดทะเลบางเก่า ได้มีการขนานนามเรียกชื่อหนึ่งว่าหาดองค์นครสวรรค์ อีกด้วย

ตำบลบางเก่า ยกฐานะเป็นองค์การบริหารส่วนตำบลเมื่อวันที่ ๑๘ มีนาคม ๒๕๓๙ และกระทรวงมหาดไทยได้ประกาศจัดตั้งองค์การบริหารส่วนตำบลบางเก่า อำเภอชะอำ จังหวัดเพชรบุรี เป็นเทศบาลตำบลบางเก่า เมื่อวันที่ ๓๑ สิงหาคม พ.ศ.๒๕๕๕ แบ่งการปกครองแบ่ง ๙ หมู่บ้าน มีพื้นที่ทั้งหมด ๑๕,๐๓๑.๒๕ ไร่ หรือประมาณ ๒๔.๐๕ ตารางกิโลเมตร ประชากร ๓,๓๒๕ คน การประกอบอาชีพส่วนใหญ่ประกอบอาชีพประมง ปัจจุบันจัดเป็น เทศบาลสามัญ มีรายได้ประมาณ ๔๐ ล้านบาท

พิกัดที่ตั้ง สำนักงานเทศบาลตำบลบางเก่า

E ๑๐๐.๐๑๐๕๕๔ ° N ๑๒.๘๘๔๔๑๖ °

ที่ตั้งและอาณาเขตทิศเหนือ

จดตำบลหนองศาลา อำเภอชะอำ

ทิศใต้

จดเทศบาลเมืองชะอำ

ทิศตะวันออก

จดทะเลอ่าวไทย

ทิศตะวันตก

จดตำบลหนองศาลา เทศบาลตำบลนายาง อำเภอชะอำ

ระยะห่างจากที่ว่าการอำเภอชะอำ ประมาณ ๑๐ กิโลเมตร

แผนที่ตำบลบางเก่า

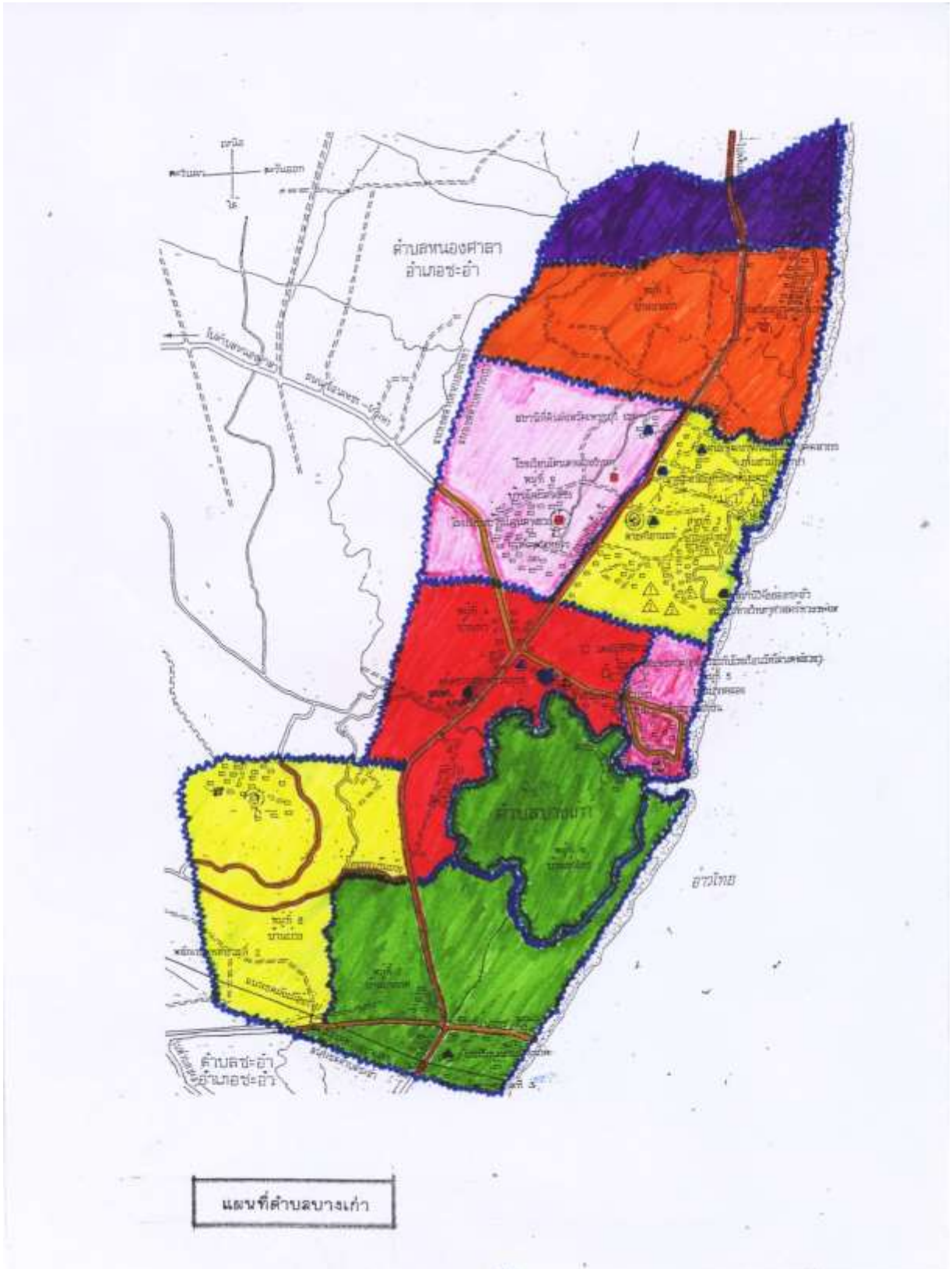

๑.๒ ลักษณะภูมิประเทศ

เนื้อที่ทั้งหมด จำนวน ๑๕,๐๓๑.๒๕ไร่ หรือประมาณ ๒๔.๐๕ตารางกิโลเมตรเป็นพื้นที่ทางการเกษตร จำนวน ๓,๙๒๒ ไร่ ภูมิประเทศทางด้านทิศตะวันออกในเขตหมู่ ๑ , ๒บ้านบางเก่า หมู่ ๓ บ้านบ่อใหญ่ หมู่ ๔ บ้านท่า หมู่ ๕ บ้านปากคลอง หมู่ ๖ บ้านท่าไทรและ หมู่ ๗ บ้านบางเกตุ มีลักษณะพื้นที่เป็นชายหาดติดทะเลอ่าวไทยบางส่วน มีประชากรอาศัยอยู่หนาแน่น เนื่องจากเป็นแหล่งประกอบอาชีพประมง อันอุดมสมบูรณ์ไปด้วยทรัพยากรธรรมชาติทางทะเล จัดเป็นแหล่งท่องเที่ยวที่สำคัญของตำบลได้อีกด้วย ส่วนด้านทิศตะวันตกในเขตหมู่ ๗ บ้านบางเกตุ หมู่ ๘ บ้านม่วง หมู่ ๙ บ้านโตนดหลวง เป็นที่ราบลาดมีประชากรอาศัยอยู่หนาแน่นปานกลาง เนื่องจากบริเวณนี้เหมาะสำหรับเป็นที่ประกอบอาชีพทางการเกษตร ได้แก่ การเพาะปลูก หรือกิจกรรม ปศุสัตว์ เป็นส่วนใหญ่

สภาพพื้นที่ของตำบลบางเก่าเป็นที่ราบชายทะเล มีป่าชายเลน ซึ่งมีความอุดมสมบูรณ์ปานกลางตลอดแนวทางทิศตะวันตกของตำบลมีป่าชายเลน จำนวน ๔ แห่ง

๑. ในเขตพื้นที่ หมู่ ๑ บ้านบางเก่า และหมู่ ๒ บ้านบางเก่า
๒. ในเขตพื้นที่หมู่ ๓ บ้านบ่อใหญ่ หมู่ ๔ บ้านท่า และหมู่ ๕ บ้านปากคลอง
๓. ในเขตพื้นที่หมู่ ๖ บ้านท่าไทร
๔. ในเขตพื้นที่หมู่ ๗ บ้านบางเกตุ

๑.๓ ลักษณะภูมิอากาศ

เนื่องจากจังหวัดเพชรบุรีมีลักษณะภูมิประเทศที่หลากหลายประกอบกับมีพื้นที่ที่อยู่ติดกับอ่าวไทยจึงได้รับอิทธิพลของลมมรสุมตะวันตกเฉียงใต้ในฤดูฝนและอิทธิพลจากลมมรสุมตะวันออกเฉียงเหนือในช่วงฤดูหนาวจึงทำให้มีอากาศหนาวเย็นในช่วงเวลาดังกล่าวสำหรับช่วงเวลาที่เหมาะสมกับการท่องเที่ยวมากที่สุดคือช่วงเดือนธันวาคม-เมษายนแบ่งฤดูกาลออกเป็น ๓ ฤดูดังนี้

- ฤดูร้อนเริ่มตั้งแต่กลางเดือนกุมภาพันธ์ - กลางเดือนพฤษภาคม
- ฤดูฝนเริ่มตั้งแต่กลางเดือนพฤษภาคม - กลางเดือนตุลาคม
- ฤดูหนาวเริ่มตั้งแต่กลางเดือนตุลาคม - กลางเดือนกุมภาพันธ์

๑.๔ ลักษณะของดิน

พื้นที่ตำบลบางเก่ามีความเหมาะสมและคุณภาพของดิน ดังนี้

๑. ดินชุดสมุทรปราการ (๔) อยู่ในเขตหมู่ ๘ บ้านม่วง และหมู่ ๙ บ้านโตนดหลวง เกิดจากพวกตะกอนที่น้ำทะเลพัดพาทับถมบริเวณที่อดีตน้ำทะเลเคยท่วมถึง สภาพพื้นที่พบมีลักษณะราบเรียบถึงค่อนข้างเรียบ มีความลาดชันน้อยกว่า ๑๐ % ดินชุดนี้เป็นดินลึกมีการระบายน้ำไม่ดี ดินมีความสามารถในการซึมผ่านน้ำมีการไหลผ่านของน้ำบนผิวดินช้า ตามปกติแล้วระดับน้ำใต้ดินลึกประมาณ ๑ เมตร มีความอุดมสมบูรณ์ปานกลาง เหมาะสมกับนาข้าว

๒. ดินชุดหุบกะพง (๒๘) เกิดจากการสลายตัวของหิน Schist Cceirs และ Granite สภาพพื้นที่ที่พบมีลักษณะบริเวณที่ราบหรือค่อนข้างราบ มีความลาดชัน ๑ - ๒ % ดินชุดนี้เป็นดินลึก มีการระบายน้ำดี มีความสามารถในการซึมผ่านน้ำได้เร็ว มีการไหลผ่านของน้ำบนผิวดินค่อนข้างปกติ ระดับน้ำใต้ดินลึกมากกว่า ๒ เมตร เป็นดินร่วนปนทราย ความอุดมสมบูรณ์ปานกลางถึงต่ำ ควรมีการป้องกันการชะล้างหน้าดินและปรับปรุงดิน เหมาะสำหรับการปลูกพืชไร่และไม้ผล ดินชุดนี้อยู่ในเขตหมู่ ๗ บ้านบางเกตุ และหมู่ ๘ บ้านม่วง

๓. ดินชุดหัวหิน อยู่ในเขตหมู่ ๔ บ้านท่า หมู่ ๕ บ้านปากคลอง หมู่ ๖ บ้านท่าไทร และหมู่ ๗ บ้านบางเกตุ เป็นดินร่วนปนดินทรายมีความอุดมสมบูรณ์ปานกลางถึงต่ำ

๔. ดินชุดชลบุรี อยู่ในเขตหมู่ ๑ บ้านบางเก่า หมู่ ๒ บ้านบางเก่า และหมู่ ๓ บ้านบ่อใหญ่ เป็นดินร่วนปนดินทรายมีความสมบูรณ์ต่ำ

๑.๕ ลักษณะของแหล่งน้ำ

แหล่งน้ำธรรมชาติ

- ลำน้ำ ลำคลอง ๓ สาย
- สระน้ำ บึง / หนอง และอื่น ๆ ๓ แห่ง

แหล่งน้ำที่สร้างขึ้น

- สระน้ำตาดคอนกรีต ๒ แห่ง
- คลอง / คู ส่งน้ำ ๕ แห่ง
- ประปา ๒ แห่ง
- บ่อบาดาล ๕ แห่ง

๑.๖ ลักษณะของไม้และพื้นที่ป่าไม้

สภาพพื้นที่ของตำบลบางเก่าเป็นที่ราบชายทะเล มีป่าชายเลน ซึ่งมีความอุดมสมบูรณ์ปานกลาง ตลอดแนวทางทิศตะวันตกของตำบลมีป่าชายเลน จำนวน ๔ แห่ง

๑. ในเขตพื้นที่ หมู่ ๑ บ้านบางเก่า และหมู่ ๒ บ้านบางเก่า

๒. ในเขตพื้นที่ หมู่ ๓ บ้านบ่อใหญ่ หมู่ ๔ บ้านท่า และหมู่ ๕ บ้านปากคลอง

๓. ในเขตพื้นที่ หมู่ ๖ บ้านท่าไทร

๔. ในเขตพื้นที่ หมู่ ๗ บ้านบางเกตุ

๒. ด้านการเมือง/การปกครอง

๒.๑ การปกครอง

ตำบลบางเก่า แบ่งการปกครองออกเป็น ๙ หมู่บ้าน ได้แก่

หมู่ ๑ บ้านบางเก่า	โดยมีนายวิบูลย์	วัดสว่าง	เป็นผู้ใหญ่บ้าน
หมู่ ๒ บ้านบางเก่า	โดยมีนายพีระ	ตั้งดี	เป็นผู้ใหญ่บ้าน
หมู่ ๓ บ้านบ่อใหญ่	โดยมีนายบุญลือ	กลั่นยิ่ง	เป็นผู้ใหญ่บ้าน
หมู่ ๔ บ้านท่า	โดยมีนายสุทธิพงศ์	สมุทรภักดี	เป็นกำนัน
หมู่ ๕ บ้านปากคลอง	โดยมีนายนพดล	พุ่มพวง	เป็นผู้ใหญ่บ้าน
หมู่ ๖ บ้านท่าไทร	โดยมีนายอนิรุจน์	สุขประเสริฐ	เป็นผู้ใหญ่บ้าน
หมู่ ๗ บ้านบางเกตุ	โดยมีนายกิตติศักดิ์	สุขประเสริฐ	เป็นผู้ใหญ่บ้าน
หมู่ ๘ บ้านม่วง	โดยมีนายทศพร	ปานรอด	เป็นผู้ใหญ่บ้าน
หมู่ ๙ บ้านโตนดหลวง	โดยมีนายณัฐสันต์	กลั่นยิ่ง	เป็นผู้ใหญ่บ้าน

ตำบลบางเก่ามีรูปแบบการปกครอง เป็น ราชการส่วนท้องถิ่น คือ เทศบาลตำบลบางเก่า ทั้ง ๙ หมู่บ้าน

๒.๒ การเลือกตั้ง

เทศบาลตำบลบางเก่า ได้มีการเลือกตั้งนายกเทศมนตรีตำบลบางเก่าและสมาชิกสภาเทศบาลตำบลบางเก่าเมื่อวันที่ ๒๘ มีนาคม พ.ศ. ๒๕๖๔ และสำนักงานคณะกรรมการเลือกตั้งประจำจังหวัดเพชรบุรี เมื่อวันที่ ๒๐ เมษายน พ.ศ. ๒๕๖๔ ให้ประกาศผลการเลือกตั้งนายกเทศมนตรีและสมาชิกสภาเทศบาลของเทศบาลตำบลบางเก่า ตำบลบางเก่า อำเภอชะอำ จังหวัดเพชรบุรีดังนี้

ผู้บริหารท้องถิ่น ได้แก่ นางแสงอรุณ สมุทรภักดี นายกเทศมนตรีตำบลบางเก่า

สมาชิกสภาเทศบาลตำบลบางเก่า จำนวน ๑๒ คน ประกอบด้วย

- | | |
|-----------------------------------|----------------------------------|
| ๑. นายเกียรติศักดิ์ ทองลอย | สมาชิกสภาเทศบาลตำบลบางเก่า เขต ๑ |
| ๒. นายพานิช แสงประไพ | สมาชิกสภาเทศบาลตำบลบางเก่า เขต ๑ |
| ๓. นายสุเทพ พุ่มไสว | สมาชิกสภาเทศบาลตำบลบางเก่า เขต ๑ |
| ๔. นายไพसान แจ็งกระจ่าง | สมาชิกสภาเทศบาลตำบลบางเก่า เขต ๑ |
| ๕. นายเจษฎา กองแก้ว | สมาชิกสภาเทศบาลตำบลบางเก่า เขต ๑ |
| ๖. นายเมืองเริง ทองเงิน | สมาชิกสภาเทศบาลตำบลบางเก่า เขต ๑ |
| ๗. นายไพรัช สุขแจ่ม | สมาชิกสภาเทศบาลตำบลบางเก่า เขต ๒ |
| ๘. นายปัญญา ศรีนาโค | สมาชิกสภาเทศบาลตำบลบางเก่า เขต ๒ |
| ๙. นายยิ่งยง สุขจำเริญ | สมาชิกสภาเทศบาลตำบลบางเก่า เขต ๒ |
| ๑๐. นายศิทร สวัสดิ์ | สมาชิกสภาเทศบาลตำบลบางเก่า เขต ๒ |
| ๑๑. นายบัณฑิต ญาติินุกูล | สมาชิกสภาเทศบาลตำบลบางเก่า เขต ๒ |
| ๑๒. สิบเอกก้องเกียรติ สุขประเสริฐ | สมาชิกสภาเทศบาลตำบลบางเก่า เขต ๒ |

๓. ประชากร

๓.๑ ข้อมูลเกี่ยวกับจำนวนประชากร

จำนวนประชากรของตำบลบางเก่า สํารวจประจำปี ๒๕๖๔ มีประชากรทั้งสิ้น ๓,๗๖๕ คน แยกเป็นชาย ๑,๘๗๗ คน และหญิง ๑,๘๘๘ คน จำนวนครัวเรือน ๑,๗๙๓ ครัวเรือน ความหนาแน่นเฉลี่ยทั้งหมด ๙๐๕.๔๘ คน / ตร.กม. โดยประชากรส่วนใหญ่อาศัยอยู่ในเขตหมู่ ๔ หมู่ ๕ และหมู่ ๙ หมู่อื่น ๆ มีความหนาแน่นในระดับต่างๆ กัน ยกเว้น หมู่ ๖ บ้านท่าไทร มีประชากรอาศัยอยู่น้อยมาก เพียง ๑๖ คน เนื่องจากพื้นที่ทั้งหมดมีลำคลองล้อมรอบ

๓.๒ ช่วงอายุและจำนวนประชากร

สามารถแยกช่วงอายุและจำนวนประชากรในแต่ละหมู่บ้าน ดังนี้

หมู่ที่	หมู่บ้าน	ครัวเรือน	ช่วงอายุแรกเกิด -๑๗ ปี(คน)		ช่วงอายุ ๑๘-๖๐ ปี (คน)		ช่วงอายุ ๖๑-๑๐๐ ปี (คน)		ช่วงอายุมากกว่า ๑๐๐ ปี(คน)		รวม
			ชาย	หญิง	ชาย	หญิง	ชาย	หญิง	ชาย	หญิง	
๑	บ้านบางเก่า	๑๒๐	๓๕	๔๐	๑๓๘	๑๔๒	๓๙	๔๔	๐	๐	๔๓๘
๒	บ้านบางเก่า	๑๐๒	๒๘	๓๖	๑๓๑	๑๑๓	๒๓	๒๙	๐	๐	๓๖๐
๓	บ้านบ่อใหญ่	๓๗๘	๒๒	๑๘	๑๔๖	๗๕	๑๓	๑๘	๐	๐	๒๙๒
๔	บ้านท่า	๑๘๒	๕๒	๔๙	๑๕๐	๑๙๓	๕๓	๘๐	๐	๐	๕๗๗
๕	บ้านปากคลอง	๓๑๖	๖๕	๕๑	๒๐๖	๑๙๘	๖๗	๗๕	๐	๐	๖๖๒
๖	บ้านท่าไทร	๑๓	๐	๒	๕	๕	๔	๑	๐	๐	๑๗
๗	บ้านบางเกตุ	๓๘๘	๔๑	๔๔	๑๒๘	๑๔๒	๔๒	๔๐	๐	๐	๔๓๗
๘	บ้านม่วง	๑๑๑	๔๐	๓๗	๑๐๗	๑๒๔	๓๒	๓๕	๐	๐	๓๗๕
๙	บ้านโตนดหลวง	๑๘๐	๕๙	๕๑	๑๕๗	๑๗๙	๓๕	๕๑	๐	๐	๕๓๒
รวม		๑,๗๙๐	๓๔๒	๓๒๘	๑,๑๖๘	๑,๑๗๑	๓๐๘	๓๗๓	๐	๐	๓,๖๙๐
ชายทั้งหมด ๑,๘๑๘ คน											
หญิงทั้งหมด ๑,๘๗๗ คน											

แหล่งข้อมูล สำนักทะเบียน อำเภอชะอำ ข้อมูล ณ เดือน กรกฎาคม พ.ศ. ๒๕๖๔

๔. สภาพสังคม

๔.๑ การศึกษา

- ระดับการประถมศึกษา มีโรงเรียน ๓ แห่ง
 ๑. โรงเรียนบ้านบางเก่า
 ๒. โรงเรียนบ้านบางเกตุ
 ๓. โรงเรียนวัดโตนดหลวง
- ระดับมัธยมศึกษา มีโรงเรียน ๑ แห่ง
 ๑. โรงเรียนโตนดหลวงวิทยา
- ศูนย์ศึกษานอกระบบและการศึกษาตามอัธยาศัย จำนวน ๑ แห่ง
 ๑. ศูนย์การเรียนรู้ชุมชนตำบลบางเก่า
- ศูนย์พัฒนาเด็กเล็กเทศบาลตำบลบางเก่าจำนวน ๑ แห่ง

๔.๒ สาธารณสุข

- โรงพยาบาลส่งเสริมสุขภาพตำบล ๑ แห่ง
- มีอัตราการมีและใช้ส้วมราดน้ำ

๔.๓ อาชญากรรม

ตำบลบางเก่ามีปัญหาอาชญากรรมค่อนข้างน้อยเพราะมีหน่วยงานที่รักษาความปลอดภัยในชีวิตและทรัพย์สินของประชาชน ดังนี้

๑. มีป้อมจุดสายตรวจจรจร ๑ ป้อม จาก สภ.ชะอำ
๒. กองกำกับการ ๗ กองบังคับการฝึกพิเศษ กองบัญชาการตำรวจตระเวนชายแดน (ค่ายศรียานนท์)
๓. ค่ายเพชรโยธิน (กองอาสารักษาดินแดน)

๔.๔ ยาเสพติด

ตำบลบางเก่าได้มีการจัดสรรงบประมาณรายจ่ายให้กับศูนย์อำนวยการป้องกันและปราบปรามยาเสพติดจังหวัดเพชรบุรี(ศอ.ปส.จ.พบ.)และศูนย์ปฏิบัติการป้องกันและปราบปรามยาเสพติดอำเภอชะอำ (ศป.ปส.อ.ชะอำ)ในบูรณาการร่วมดำเนินโครงการตามยุทธศาสตร์การป้องกันและแก้ไขปัญหาเสพติดเป็น ๔ ด้าน คือ ด้านการป้องกันยาเสพติด ด้านการบำบัดรักษายาเสพติด ด้านการปราบปรามยาเสพติด และด้านการบริหารจัดการ

๔.๕ การสังคมสงเคราะห์

เทศบาลตำบลบางเก่า ได้ดำเนินการด้านสังคมสงเคราะห์ ประจำปีงบประมาณ พ.ศ.๒๕๖๓

สงเคราะห์	จำนวนคน	งบประมาณ(บาท)
เบี้ยยังชีพผู้สูงอายุ	๖๓๘	๕,๐๕๓,๒๐๐
เบี้ยยังชีพผู้พิการ	๑๕	๙๐,๐๐๐
เบี้ยยังชีพผู้พิการ	๑๑๗	๑,๑๒๓,๒๐๐

๕. ระบบบริการพื้นฐาน

๕.๑ การคมนาคมขนส่ง

เส้นทางคมนาคมสะดวกสบาย ใช้ได้ทุกฤดูกาล ทุกเส้นทาง มีเส้นทางคมนาคมหลัก ดังนี้

๑. ถนนทางหลวงจังหวัด เป็นเส้นทางลาดยางจากตำบลเชื่อมกับถนนเพชรเกษมบริเวณสี่แยกหนองเผาถ่าน ระยะทาง ๑๕ กิโลเมตร

๒. ถนนคั่นกั้นน้ำเค็ม เป็นถนนลาดยางตลอดสายจากหาดเจ้าสำราญ ถึงชะอำ ระยะทางประมาณ ๒๐ กิโลเมตร

- เส้นทางจากตำบลบางเก่าถึงที่ว่าการอำเภอชะอำ ๑๐ กิโลเมตร
- เส้นทางจากตำบลบางเก่าถึงจังหวัดเพชรบุรี ๔๒ กิโลเมตร
- เส้นทางจากตำบลบางเก่าถึงกรุงเทพฯ ๑๑๒ กิโลเมตร
- เส้นทางจากตำบลบางเก่าถึงถนนเพชรเกษม ๑๕ กิโลเมตร

๕.๒ การไฟฟ้า

- มีไฟฟ้าใช้ทุกหมู่บ้าน ๙ หมู่บ้าน ทุกหลังคาเรือน

๕.๓ การประปา

ประปา ๒ แห่งได้แก่ ประปาส่วนภูมิภาค และประปาน้ำบาดาล

หมู่ที่	หมู่บ้าน	ใช้ประปาภูมิภาค (ครัวเรือน)	ใช้น้ำบาดาล (ครัวเรือน)
๑	บ้านบางเก่า	๑๑๒	๐
๒	บ้านบางเก่า	๘๐	๐
๓	บ้านบ่อใหญ่	๓๕๐	๐
๔	บ้านท่า	๑๖๕	๑๙
๕	บ้านปากคลอง	๒๒๙	๐
๖	บ้านท่าไทร	๑๓	๐
๗	บ้านบางเกตุ	๓๑๒	๒๐
๘	บ้านม่วง	๑๐๘	๐
๙	บ้านโตนดหลวง	๑๖๕	๐

๕.๒ โทรศัพท์

- มีโทรศัพท์ใช้ร้อยละ ๗๐ ของจำนวนหลังคาเรือนทั้งตำบลและมีบริการโทรศัพท์สาธารณะ ๖ แห่ง

๕.๓ ไปรษณีย์หรือการสื่อสาร

- ที่ทำการไปรษณีย์ย่อย หมู่ ๕ บ้านปากคลอง

๖. ระบบเศรษฐกิจ

๖.๑ การเกษตร

พื้นที่/ครัวเรือนทำการเกษตร

หมู่ที่	หมู่บ้าน	พื้นที่/ครัวเรือนทำการเกษตร									
		ทำนา (ไร่)	ครัว เรือน	ทำไร่ (ไร่)	ครัว เรือน	ไม้ผล ไม้ยืน ต้น (ไร่)	ครัว เรือน	ไม้ดอก ไม้ ประดับ (ไร่)	ครัว เรือน	ปลูก ผัก (ไร่)	ครัว เรือน
๑	บ้านบางเก่า	๒๓	๓	๐	๐	๐	๐	๐	๐	๐	๐
๒	บ้านบางเก่า	๐	๐	๐	๐	๓	๒	๐	๐	๐	๐
๓	บ้านบ่อใหญ่	๐	๐	๐	๐	๑๙	๓	๐	๐	๐	๐
๔	บ้านท่า	๔๕	๔	๐	๐	๒๐	๕	๐	๐	๐	๐
๕	บ้าน ปากคลอง	๐	๐	๐	๐	๐	๐	๐	๐	๐	๐
๖	บ้านท่าไทร	๐	๐	๐	๐	๐	๐	๐	๐	๐	๐
๗	บ้านบางเกตุ	๖๔	๕	๒๐	๓	๑๒๕	๒๕	๐	๐	๐	๐
๘	บ้านม่วง	๑,๙๙๒	๔๕	๖	๒	๓๐	๑๕	๐	๐	๐	๐
๙	บ้าน โตนดหลวง	๑,๐๑๐	๓๕	๐	๐	๑๓๐	๒๗	๐	๐	๐	๐

๖.๒ การประมง

หมู่ที่	หมู่บ้าน	บ่อกึ่ง บ่อปลา (ไร่)	จำนวนครัวเรือน
๑	บ้านบางเก่า	๐	๐
๒	บ้านบางเก่า	๐	๐
๓	บ้านบ่อใหญ่	๐	๐
๔	บ้านท่า	๗๐	๒๐
๕	บ้านปากคลอง	๐	๐
๖	บ้านท่าไทร	๐	๐
๗	บ้านบางเกตุ	๕๗	๑๐
๘	บ้านม่วง	๓๐	๐
๙	บ้านโตนดหลวง	๑	๒

๖.๓ การปศุสัตว์

- ◆ เลี้ยงปลา (หมู่ ๔,๕)
- ◆ เลี้ยงโค (หมู่ ๘,๙)
- ◆ เลี้ยงไก่ (หมู่ ๑,๔,๕,๗,๘,๙)
- ◆ กลุ่มประมง (หมู่ ๑ , ๒, ๕,๖,๗)
- ◆ เลี้ยงสุกร (หมู่ ๕,๘)

๖.๔ การบริการ

- ◆ โรงแรม ๓ แห่ง ได้แก่ โรงแรมยูเรเชียอะลาทูนโรงแรมโซ โซพิเทล หัวหิน
โรงแรมอีโค โคซี่ บีชฟรอนต์ รีสอร์ท
- ◆ บิมน้ำมัน ๒ แห่ง
- ◆ บ้านพัก รีสอร์ท คอนโดมีเนียม ๖ แห่ง ได้แก่ เดอะปาล์มชะอำ , อัญมณี รีสอร์ท ,
บ้านไม้บนหาด รีสอร์ท , คาซ่า เดอ เคียวโรคอนโด, เวลา ชะอำ เรสซิเดนซ์เซส และ
ลาลูน่า คอนโดมีเนียม

๖.๕ การท่องเที่ยว

การท่องเที่ยวและบริการ ตำบลบางเก่า กำลังพัฒนาแหล่งท่องเที่ยวตามศักยภาพที่มีอยู่ในพื้นที่ให้เป็นที่รู้จักของนักท่องเที่ยวทั้งชาวไทยและต่างชาติทั่วไป เนื่องจากมีสภาพที่ท่องเที่ยวที่เป็นธรรมชาติอันงดงาม เช่น ชายหาดบ้านบางเกตุ หาดองค์นเรศวรวัดโตนดหลวง แหล่งเข้าศึกษาดูงานบ้านม่วง หมู่ ๘ หมู่บ้าน Smart Village

๖.๖ อุตสาหกรรม

ภาคอุตสาหกรรม ตำบลบางเก่า ไม่มีการประกอบกิจการอุตสาหกรรม เนื่องจากตำบลบางเก่าเป็นเขตปลอดอุตสาหกรรมขนาดใหญ่ มีเพียงอุตสาหกรรมขนาดเล็ก เช่น โรงสีข้าว โรงทำอิฐโรงงานผลิตเครื่องประดับส่งออก

๖.๗ การพาณิชย์และกลุ่มอาชีพ

การพาณิชย์

- ◆ โรงงานผลิตเครื่องประดับส่งออก ๑ แห่ง
- ◆ ร้านค้า ๗๓ แห่ง

กลุ่มอาชีพ

- ◆ เลี้ยงปลา ๒ กลุ่ม (หมู่ ๔,๕)
- ◆ เลี้ยงโค ๒ กลุ่ม (หมู่ ๘,๙)
- ◆ เลี้ยงไก่ ๕ กลุ่ม (หมู่ ๑,๔,๕,๗,๘,๙)
- ◆ กลุ่มประมง (หมู่ ๑ , ๒, ๕,๖)
- ◆ เลี้ยงสุกร หมู่ ๕
- ◆ อาหารทะเลแปรรูป หมู่ ๕
- ◆ ผลิตปุ๋ยหมัก ปุ๋ยอินทรีย์ หมู่ ๘ , ๙
- ◆ งานประดิษฐ์จากเปลือกหอย หมู่ ๗
- ◆ กลุ่มทำพวงหรีด หมู่ ๗
- ◆ กลุ่มผลิตภัณฑ์สำหรับครัวเรือน (น้ำยาล้างจาน น้ำยาปรับผ้านุ่ม สบู่สมุนไพร ฯลฯ)

- ◆ กลุ่มผลิตภัณฑ์สำหรับครัวเรือน (น้ำยาล้างจาน น้ำยาปรับผ้านุ่ม สบู่สมุนไพร ฯลฯ)
- ◆ กลุ่มออมทรัพย์ ๖ แห่ง (หมู่ ๑,๒,๓,๗,๘,๙)
- ◆ กลุ่มฌาปนกิจ ๗ กลุ่ม (หมู่ ๑,๒,๔,๕,๖,๘,๙) และระดับตำบล ๑ กลุ่ม
- ◆ กลุ่มเพื่อนช่วยเพื่อน ๙ หมู่บ้าน และระดับตำบล ๑ กลุ่ม

๖.๘ แรงงาน

- ◆ แรงงานประมงพื้นที่ หมู่ ๑, ๒ ,๔, ๕, และ ๗ ใช้แรงงานในครัวเรือนและแรงงานต่างด้าว
- ◆ แรงงานภาคเกษตรส่วนใหญ่ใช้แรงงานในครัวเรือนและใช้แรงงานเกษตรกรข้างเคียงมาช่วยในช่วงที่ต้องใช้แรงงานมากเช่น เตรียมดิน หว่านข้าว ส่วนการเก็บเกี่ยวผลผลิตจะใช้เครื่องจักรเป็นส่วนใหญ่เพราะสะดวกและรวดเร็ว

๗. ศาสนา ประเพณี วัฒนธรรม

๗.๑ การนับถือศาสนา

ประชาชนตำบลบางเก่าส่วนใหญ่ผู้นับถือศาสนาพุทธวัดมีโบสถ์ ๒ แห่ง

- ◆ วัดสมุทรคาม “วัดบ้านท่า”
- ◆ วัดโตนดหลวง

๗.๒ ประเพณีและงานประจำปี

- ◆ ประเพณี เช่น ลอยกระทง แห่เทียนพรรษา งานสงกรานต์ การละเล่นเพลงโนเนนในวันสงกรานต์ งานขึ้นปีใหม่ งานพระนครคีรี เมืองเพชร
- ◆ งานประจำปี เช่น งานปิดทองวัดประโตนดหลวง และปิดทองวัดสมุทรคาม (บ้านท่า) ซึ่งจะจัดในช่วงประมาณเดือน มกราคม – มีนาคม

๗.๓ ภูมิปัญญาท้องถิ่น ภาษาถิ่น

- ◆ ด้านการร้องเพลงพื้นบ้าน ได้แก่ การละเล่นเพลงโนเนน
- ◆ ด้านปราชญ์ชาวบ้าน เช่น ช่างทำมิด ช่างไม้
- ◆ ด้านขนมไทยพื้นบ้าน เช่น การกวนกาละแม
- ◆ ภาษาถิ่นใช้ภาษาภาคกลาง

๗.๔ สินค้าพื้นเมืองและของที่ระลึก

- ◆ ผลิตภัณฑ์อาหารทะเลแปรรูป
- ◆ ผลิตภัณฑ์จากเปลือกหอย

๘. ทรัพยากรธรรมชาติ

๘.๑ น้ำ แหล่งน้ำธรรมชาติ

- ◆ ลำน้ำ ลำคลอง ๓ สาย
- ◆ สระน้ำ บึง / หนอง และอื่น ๆ ๓ แห่ง

แหล่งน้ำที่สร้างขึ้น

- ◆ สระน้ำตาดคอนกรีต ๒ แห่ง
- ◆ คลอง / คู ส่งน้ำ ๕ แห่ง
- ◆ ประปา ๒ แห่ง
- ◆ บ่อบาดาล ๕ แห่ง

๘.๒ ป่าไม้

- ◆ ป่าชายเลน จำนวน ๔ แห่ง
 ๑. ในเขตพื้นที่ หมู่ ๑,๒
 ๒. ในเขตพื้นที่ หมู่ ๓,๔,๕
 ๓. ในเขตพื้นที่ หมู่ ๖
 ๔. ในเขตพื้นที่ หมู่ ๗

๘.๓ ภูเขา

ไม่มี

๘.๔ คุณภาพของทรัพยากรธรรมชาติ

ตำบลบางเก่าลักษณะพื้นที่ส่วนใหญ่ติดชายหาดมีประชากรอาศัยอยู่หนาแน่น เนื่องจากเป็นแหล่งประกอบอาชีพประมง ซึ่งอุดมสมบูรณ์ไปด้วยทรัพยากรธรรมชาติทางทะเล

๙. เศรษฐกิจพอเพียงท้องถิ่น (ด้านการเกษตรและแหล่งน้ำ)

๙.๑ ข้อมูลพื้นฐานของหมู่บ้านหรือชุมชน

ตำบลบางเก่า นับเป็นตำบลที่มีเศรษฐกิจค่อนข้างดีในระดับหนึ่ง โดยประชากรส่วนใหญ่ประกอบอาชีพประมง เนื่องจากมีพื้นที่ที่ติดชายทะเลตั้งแต่บ้านบางเก่า หมู่ ๑ ถึงสุดเขตบ้านบางเกตุ หมู่ ๗ จึงทำให้มีการประกอบอาชีพประมงทั้งน้ำจืด น้ำกร่อย และการประมงทะเล

การประกอบอาชีพด้านอื่นๆเช่น ทำนา-ทำไร่ หรือการปศุสัตว์มีกระจายไปตามหมู่บ้านต่าง ๆ ทั่วไป ภาคอุตสาหกรรม ตำบลบางเก่า ไม่มีการประกอบกิจการอุตสาหกรรม เนื่องจากตำบลบางเก่าเป็นเขตปลอดอุตสาหกรรมขนาดใหญ่ มีเพียงอุตสาหกรรมขนาดเล็ก เช่น โรงสีข้าว โรงทำอิฐโรงงานผลิตเครื่องประดับส่งออกจัดอันดับอาชีพ ได้แก่ ๑. การประมง ๒. ทำนาทำไร่ ๓. เลี้ยงสัตว์ และอาชีพอื่น ๆ เช่น ภาคบริการต่างๆ (ด้านโรงแรมธุรกิจการท่องเที่ยว)

๙.๒ ข้อมูลด้านการเกษตร

- ◆ ทำนา หมู่ ๗ บ้านบางเกตุ หมู่ ๘ บ้านม่วง และหมู่ ๙ บ้านโตนดหลวง
- ◆ ทำไร่ (ถั่วลิสง) หมู่ ๗ บ้านบางเกตุ
- ◆ ไม้ยืนผล เช่น น้อยหน่า มะขามเทศ มะม่วง มะพร้าว หมู่ ๓ บ้านบ่อใหญ่ หมู่ ๔ บ้านท่า หมู่ ๗ บ้านบางเกตุ หมู่ ๘ บ้านม่วง และหมู่ ๙ บ้านโตนดหลวง

๙.๓ ข้อมูลด้านแหล่งน้ำทางการเกษตร

แหล่งน้ำธรรมชาติ

- ◆ ลำน้ำ ลำคลอง ๓ สาย
- ◆ สระน้ำ บึง / หนอง และอื่น ๆ ๓ แห่ง

แหล่งน้ำที่สร้างขึ้น

- ◆ สระน้ำตาดคอนกรีต ๒ แห่ง
- ◆ คลอง / คู ส่งน้ำ ๕ แห่ง
- ◆ ประปา ๒ แห่ง
- ◆ บ่อบาดาล ๕ แห่ง

๙.๔ ข้อมูลด้านแหล่งน้ำกิน น้ำใช้ (หรือน้ำเพื่อการอุปโภค บริโภค)

- ◆ • ประปา ๒ แห่ง
- ◆ • บ่อบาดาล ๕ แห่ง

ส่วนที่ ๒

ยุทธศาสตร์องค์กรปกครองส่วนท้องถิ่น

๑. ความสัมพันธ์ระหว่างแผนพัฒนาระดับมหภาค

๑.๑ แผนยุทธศาสตร์ชาติ ๒๐ ปี

ยุทธศาสตร์ชาติ

ในการที่จะบรรลุวิสัยทัศน์และทำให้ประเทศไทยพัฒนาไปสู่อนาคตที่พึงประสงค์นั้นจำเป็นต้องมีการวางแผนและกำหนดยุทธศาสตร์การพัฒนาในระยะยาวและกำหนดแนวทางการพัฒนาของทุกภาคส่วนให้ขับเคลื่อนไปในทิศทางเดียวกันดังนั้นก็จำเป็นต้องกำหนด**ยุทธศาสตร์ชาติ**ในระยะยาวเพื่อถ่ายทอดแนวทางการพัฒนาสู่การปฏิบัติในแต่ละช่วงเวลาอย่างต่อเนื่องและมีการบูรณาการและสร้างความเข้าใจถึงอนาคตของประเทศไทยร่วมกันและเกิดการรวมพลังของทุกภาคส่วนในสังคมทั้งประชาชนเอกชนประชาสังคมในการขับเคลื่อนการพัฒนาเพื่อการสร้างและรักษาไว้ซึ่งผลประโยชน์แห่งชาติและบรรลุวิสัยทัศน์**“ประเทศไทยมีความมั่นคงมั่งคั่งยั่งยืนเป็นประเทศพัฒนาแล้วด้วยการพัฒนาตามหลักปรัชญาของเศรษฐกิจพอเพียง”**หรือ**คติพจน์ประจำชาติ “มั่นคง มั่งคั่ง ยั่งยืน”** เพื่อให้ประเทศมีขีดความสามารถในการแข่งขันมีรายได้สูงอยู่ในกลุ่มประเทศพัฒนาแล้วคนไทยมีความสุขอยู่ดีกินดีสังคมมีความมั่นคงเสมอภาคและเป็นธรรมซึ่งยุทธศาสตร์ชาติที่จะใช้เป็นกรอบแนวทางการพัฒนาในระยะ ๒๐ ปีต่อจากนี้ไปจะประกอบด้วย ๖ ยุทธศาสตร์ได้แก่

- (๑) ยุทธศาสตร์ด้านความมั่นคง
- (๒) ยุทธศาสตร์ด้านการสร้างความสามารถในการแข่งขัน
- (๓) ยุทธศาสตร์การพัฒนาและเสริมสร้างศักยภาพคน
- (๔) ยุทธศาสตร์ด้านการสร้างโอกาสความเสมอภาคและเท่าเทียมกันทางสังคม
- (๕) ยุทธศาสตร์ด้านการสร้างการเติบโตบนคุณภาพชีวิตที่เป็นมิตรกับสิ่งแวดล้อม
- (๖) ยุทธศาสตร์ด้านการปรับสมดุลและพัฒนาระบบการบริหารจัดการภาครัฐ

๑.๒ แผนพัฒนาเศรษฐกิจและสังคมแห่งชาติ ฉบับที่ ๑๒

หลักการสำคัญของแผนพัฒนาเศรษฐกิจและสังคมแห่งชาติฉบับที่ ๑๒ (พ.ศ. ๒๕๖๐-๒๕๖๔)

การพัฒนาประเทศในระยะแผนพัฒนาฉบับที่ ๑๒ จะมุ่งบรรลุเป้าหมายในระยะ ๕ ปีที่จะสามารถต่อยอดในระยะต่อไปเพื่อให้บรรลุเป้าหมายการพัฒนาระยะยาวตามยุทธศาสตร์ชาติ ๒๐ ปีโดยมีหลักการสำคัญของแผนฯ ดังนี้

๑. ยึด**“หลักปรัชญาของเศรษฐกิจพอเพียง”** ต่อเนื่องมาตั้งแต่แผนพัฒนาฉบับที่ ๙ เพื่อให้เกิดบูรณาการการพัฒนาในทุกมิติอย่างสมเหตุสมผลมีความพอประมาณและมีระบบภูมิคุ้มกันและการบริหารจัดการความเสี่ยงที่ดีซึ่งเป็นเงื่อนไขจำเป็นสำหรับการพัฒนาที่ยั่งยืนซึ่งมุ่งเน้นการพัฒนาคนมีความเป็นคนที่สมบูรณ์สังคมไทยเป็นสังคมคุณภาพที่ยั่งยืนและเปิดโอกาสให้กับทุกคนในสังคมได้ดำเนินชีวิตที่ดีมีความสุขและอยู่ร่วมกันอย่างสมานฉันท์ในขณะที่ระบบเศรษฐกิจของประเทศก็เจริญเติบโตอย่างต่อเนื่องมีคุณภาพและมีเสถียรภาพการกระจายความมั่งคั่งอย่างทั่วถึงและเป็นธรรมเป็นการเติบโตที่ไม่ทำลายสิ่งแวดล้อมความหลากหลายทางชีวภาพชุมชนวิถีชีวิตค่านิยมประเพณีและวัฒนธรรม

๒. ยึด**“คนเป็นศูนย์กลางการพัฒนา”** มุ่งสร้างคุณภาพชีวิตและสุขภาวะที่ดีสำหรับคนไทยพัฒนาคนให้มีความเป็นคนที่สมบูรณ์มีวินัยใฝ่รู้มีความรู้มีทักษะมีความคิดสร้างสรรค์มีทัศนคติที่รับผิดชอบต่อสังคมมีจริยธรรมและคุณธรรมพัฒนาคนทุกช่วงวัยและเตรียมความพร้อมเข้าสู่สังคมผู้สูงอายุอย่างมีคุณภาพรวมถึงการสร้างคนให้ใช้ประโยชน์และอยู่กับสิ่งแวดล้อมอย่างเกื้อกูลอนุรักษ์ฟื้นฟูใช้ประโยชน์ทรัพยากรธรรมชาติและสิ่งแวดล้อมอย่างเหมาะสม

๓. ยึด “วิสัยทัศน์ภายใต้ยุทธศาสตร์ชาติ ๒๐ปี” มาเป็นกรอบของวิสัยทัศน์ประเทศไทยในแผนพัฒนาเศรษฐกิจและสังคมแห่งชาติฉบับที่ ๑๒ วิสัยทัศน์ “ประเทศไทยมีความมั่นคงมั่งคั่งยั่งยืนเป็นประเทศพัฒนาแล้วด้วยการพัฒนาตามหลักปรัชญาของเศรษฐกิจพอเพียง” หรือเป็นคติพจน์ประจำชาติว่า “มั่นคงมั่งคั่งยั่งยืน” โดยที่วิสัยทัศน์ดังกล่าวต้องสนองตอบต่อผลประโยชน์แห่งชาติอันได้แก่การมีเอกราชอธิปไตยและบูรณภาพแห่งเขตอำนาจรัฐการดำรงอยู่อย่างมั่นคงยั่งยืนของสถาบันหลักของชาติการดำรงอยู่อย่างมั่นคงของชาติและประชาชนจากภัยคุกคามทุกรูปแบบการอยู่ร่วมกันในชาติอย่างสันติสุขเป็นปีกแผ่นมีความมั่นคงทางสังคมท่ามกลางพหุสังคมและการมีเกียรติและศักดิ์ศรีของความเป็นมนุษย์ความเจริญเติบโตของชาติความเป็นธรรมและความอยู่ดีมีสุขของประชาชนความยั่งยืนของฐานทรัพยากรธรรมชาติสิ่งแวดล้อมความมั่นคงทางพลังงานอาหารและน้ำความสามารถในการรักษาผลประโยชน์ของชาติภายใต้การเปลี่ยนแปลงของภาวะแวดล้อมระหว่างประเทศและการอยู่ร่วมกันอย่างสันติประสานสอดคล้องกันด้านความมั่นคงในประชาคมอาเซียนและประชาคมโลกอย่างมีเกียรติและศักดิ์ศรีประเทศไทยไม่เป็นภาระของโลกและสามารถเกื้อกูลประเทศที่มีศักยภาพทางเศรษฐกิจที่ต่ำกว่า

๔. ยึด “เป้าหมายอนาคตประเทศไทยปี ๒๕๗๙” ที่เป็นเป้าหมายในยุทธศาสตร์ชาติ ๒๐ ปี มาเป็นกรอบในการกำหนดเป้าหมายที่จะบรรลุใน ๕ ปีแรก และเป้าหมายในระดับย่อยลงมาควบคู่กับกรอบ เป้าหมายที่ยั่งยืน (SDGs) ทั้งนี้เป้าหมายประเทศไทยในปี ๒๕๗๙ ซึ่งเป็นยอมรับร่วมกันนั้นพิจารณาจากมิติต่างๆ ทั้งประเด็นและลักษณะของการพัฒนาลักษณะฐานการผลิตและบริการสำคัญของประเทศลักษณะของคนไทยและสังคมไทยที่พึงปรารถนาและกลุ่มเป้าหมายในสังคมไทยโดยกำหนดไว้ดังนี้ “เศรษฐกิจและสังคมสังคมไทยมีการพัฒนาอย่างมั่นคงและยั่งยืนบนฐานการพัฒนาที่ยั่งยืนสังคมไทยเป็นสังคมที่เป็นธรรมมีความเหลื่อมล้ำน้อยคนไทยเป็นมนุษย์ที่สมบูรณ์เป็นพลเมืองที่มีวินัยตื่นรู้และเรียนรู้ได้ด้วยตนเองตลอดชีวิตมีสุขภาพร่างกายและจิตใจที่สมบูรณ์มีความเจริญเติบโตทางจิตวิญญาณมีจิตสาธารณะและทำประโยชน์ต่อ ส่วนรวมมีความเป็นพลเมืองไทยพลเมืองอาเซียนและพลเมืองโลก ประเทศไทยมีบทบาทที่สำคัญในเวทีนานาชาติระบบเศรษฐกิจตั้งอยู่บนฐานของการใช้นวัตกรรมดิจิทัล สามารถแข่งขันในการผลิตได้และค้าขายเป็นมีความเป็นสังคมประกอบกรมีฐานการผลิตและบริการที่มีคุณภาพและรูปแบบที่โดดเด่นเป็นที่ต้องการในตลาดโลกเป็นฐานการผลิตและบริการที่สำคัญเช่นการให้บริการคุณภาพทั้งด้านการเงินระบบโลจิสติกส์บริการด้านสุขภาพและท่องเที่ยวคุณภาพเป็นครัวโลกของอาหารคุณภาพและปลอดภัยเป็นฐานอุตสาหกรรมและบริการอัจฉริยะที่เป็นอุตสาหกรรมแห่งอนาคตที่ใช้นวัตกรรมทุนมนุษย์ทักษะสูงและเทคโนโลยีอัจฉริยะมาต่อยอดฐานการผลิตและบริการที่มีศักยภาพในปัจจุบันและพัฒนาฐานการผลิตและบริการใหม่ๆ เพื่อนำประเทศไทยไปสู่การมีระบบเศรษฐกิจสังคมและประชาชนที่มีความเป็นอัจฉริยะ”

๕. ยึด “หลักการนำไปสู่การปฏิบัติให้เกิดผลสัมฤทธิ์อย่างจริงจังใน ๕ ปีที่ต่อยอดไปสู่ผลสัมฤทธิ์ที่เป็นเป้าหมายระยะยาว” จากการพัฒนาเศรษฐกิจและสังคมแห่งชาติฉบับที่ ๑๒ เป็นกลไกเชื่อมต่อไปในลำดับแรกที่จะกำกับและส่งเสริมต่อแนวทางการพัฒนาและเป้าหมายในยุทธศาสตร์ชาติ ๒๐ ปี ให้เกิดการปฏิบัติในทุกระดับและในแต่ละด้านอย่างสอดคล้องกันแผนพัฒนาเศรษฐกิจและสังคมแห่งชาติ ฉบับที่ ๑๒ จึงให้ความสำคัญกับการใช้กลไกประชารัฐที่เป็นการรวมพลังขับเคลื่อนจากทั้งภาครัฐเอกชนและประชาชนโดยมีการกำหนดประเด็นบูรณาการของการพัฒนาที่มีลำดับความสำคัญสูงและการกำหนดในระดับแผนงาน/โครงการสำคัญที่จะตอบสนองต่อเป้าหมายการพัฒนาได้อย่างแท้จริงรวมทั้งการกำหนดเป้าหมายและตัวชี้วัดที่มีความครอบคลุมหลากหลายมิติมากกว่าในแผนพัฒนาฉบับที่ผ่านมาในการกำหนดเป้าหมายได้คำนึงถึงความสอดคล้องกับเป้าหมายระยะยาวของยุทธศาสตร์ชาติและการเป็นกรอบกำกับเป้าหมายและตัวชี้วัดในระดับย่อยลงมาที่จะต้องถูกส่งต่อและกำกับให้สามารถดำเนินการให้เกิดขึ้นอย่างมีผลสัมฤทธิ์ภายใต้กรอบการจัดสรรงบประมาณการติดตามและประเมินผลการใช้

จ่ายเงินงบประมาณแผ่นดินและการติดตามประเมินผลการปฏิบัติราชการรวมทั้งการพัฒนาระบบราชการที่สอดคล้องกันหรือเสริมหนุนซึ่งกันและกันแผนพัฒนาเศรษฐกิจและสังคมแห่งชาติฉบับที่ ๑๒ ฉบับที่ ๑๒ จึงกำหนดประเด็นบูรณาการการเพื่อการพัฒนาเพื่อเป็นแนวทางสำคัญประกอบการจัดสรรงบประมาณแผ่นดินรวบรวมและกำหนดแผนงาน/โครงการสำคัญในระดับปฏิบัติและกำหนดจุดเน้นในการพัฒนาเชิงพื้นที่ในระดับสาขาการผลิตและบริการและจังหวัดที่เป็นจุดยุทธศาสตร์สำคัญ

นอกจากนั้นแผนพัฒนาเศรษฐกิจและสังคมแห่งชาติ ฉบับที่ ๑๒ ยังคงมุ่งเสริมสร้างกลไกการพัฒนาให้มีประสิทธิภาพและสอดคล้องกับสถานการณ์ที่เป็นปัจจุบันมากขึ้นทั้งกลไกที่เป็นกฎหมายและกฎระเบียบต่างๆ และกลไกการทำงานในรูปแบบของคณะกรรมการหรือหน่วยงานที่รับผิดชอบการขับเคลื่อนยุทธศาสตร์ในทุกระดับให้มีความเหมาะสมและสอดคล้องกับสถานการณ์ลดความซ้ำซ้อนทั้งในระดับประเทศและระดับพื้นที่ให้ดำเนินงานได้อย่างมีประสิทธิภาพและในขณะเดียวกันก็เพิ่มบทบาทของกลไกภาคองค์ความรู้เทคโนโลยี นวัตกรรมและความคิดสร้างสรรค์ให้เป็นเครื่องมือหลักในการขับเคลื่อนการพัฒนาในทุกภาคส่วน

๑.๓ แผนพัฒนาพัฒนาจังหวัดเพชรบุรี

ในการจัดทำแผนพัฒนาจังหวัด พ.ศ.๒๕๖๑ - ๒๕๖๕ จังหวัดเพชรบุรีได้เชื่อมโยงยุทธศาสตร์ชาติ ระยะ ๒๐ ปีทิศทางการพัฒนาตามแผนพัฒนาเศรษฐกิจและสังคมแห่งชาติฉบับที่ ๑๒ นโยบายรัฐบาล ยุทธศาสตร์กระทรวงมหาดไทย และแผนพัฒนากลุ่มจังหวัดภาคกลางตอนล่าง ๒ ในประเด็น ที่เกี่ยวข้องในการวิเคราะห์ได้คำนึงถึง ประเด็นยุทธศาสตร์ชาติทิศทางการพัฒนาประเทศ เชื่อมโยงกับยุทธศาสตร์ของจังหวัด เพื่อเป็นการแปลงแผนยุทธศาสตร์ชาติสู่ยุทธศาสตร์จังหวัดที่สามารถตอบสนองเป้าประสงค์ในระดับจังหวัดและระดับชาติได้

วิสัยทัศน์

“เมืองเศรษฐกิจพอเพียงต้นแบบ และเมืองน่าอยู่ น่ากิน น่าเที่ยวระดับประเทศ ”

พันธกิจ

๑. เสริมสร้างขีดความสามารถของจังหวัดรองรับการแข่งขัน รองรับการพัฒนาตามทิศทางการพัฒนาประเทศไทยที่มั่นคง มั่งคั่ง ยั่งยืน เป็นประเทศที่พัฒนาแล้ว
๒. เสริมสร้างความพร้อมของอุตสาหกรรมท่องเที่ยวที่เข้มแข็ง เป็นมิตรกับสิ่งแวดล้อมและสร้างรายได้สู่ชุมชน สร้างงาน อาชีพแก่ประชาชน สร้างเศรษฐกิจจังหวัด
๓. ส่งเสริม สนับสนุนการพัฒนาการเกษตร และเกษตรอุตสาหกรรมก้าวหน้าแบบครบวงจรให้มีศักยภาพในการผลิตที่มีคุณภาพ
๔. เสริมสร้างสังคมคุณภาพ ให้มีสุขภาวะ เรียนรู้และปรับตัวได้อย่างมีศักยภาพในการจัดการตนเอง เป็นชุมชนพอเพียง ประชาชนมีความมั่นคงในชีวิตเป็นชุมชน ปลอดภัย อบอุ่น น่าอยู่
๕. อนุรักษ์ทรัพยากรธรรมชาติและสิ่งแวดล้อม และการบริหารจัดการ โดยการมีส่วนร่วม ของทุกภาคส่วน
๖. พัฒนาโครงสร้างพื้นฐานทางการคมนาคม และระบบโลจิสติกส์รองรับการพัฒนาเศรษฐกิจ สังคม ความมั่นคง และคุณภาพชีวิต
๗. พัฒนาระบบการบริหารจัดการภาครัฐให้มีความทันสมัย ธรรมภิบาล พัฒนาขีดสมรรถนะบุคลากรภาครัฐทุกระดับให้มีความพร้อมรองรับยุทธศาสตร์จังหวัด และทิศทางการพัฒนาประเทศ

ประเด็นยุทธศาสตร์

๑. การพัฒนาความมั่นคงด้านเศรษฐกิจจากฐานการท่องเที่ยว การค้า การบริการ และการเกษตรแบบครบวงจร
๒. การเสริมสร้างความมั่นคง ความสงบเรียบร้อย และสังคมคุณภาพที่พึ่งตนเองได้ด้วยศาสตร์พระราชา
๓. การบริหารจัดการทรัพยากรธรรมชาติสิ่งแวดล้อม อย่างสมดุลและยั่งยืน

๒. กรอบยุทธศาสตร์การพัฒนาขององค์กรปกครองส่วนท้องถิ่นในเขตจังหวัดเพชรบุรี

(พ.ศ.๒๕๖๐ – พ.ศ.๒๕๖๔) ประกอบด้วย ๗ ด้าน ดังนี้

๑. ยุทธศาสตร์การพัฒนาด้านโครงสร้างพื้นฐาน
๒. ยุทธศาสตร์การพัฒนาด้านการส่งเสริมคุณภาพชีวิต
๓. ยุทธศาสตร์การพัฒนาด้านการจัดระเบียบชุมชน สังคม และการรักษาความสงบเรียบร้อย
๔. ยุทธศาสตร์การพัฒนาด้านการวางแผน การส่งเสริมการลงทุน พาณิชยกรรม เศรษฐกิจพอเพียง และการท่องเที่ยว
๕. ยุทธศาสตร์การพัฒนาด้านการบริหารจัดการและการอนุรักษ์ทรัพยากรธรรมชาติและสิ่งแวดล้อม
๖. ยุทธศาสตร์การพัฒนาด้านศาสนา ศิลปะ วัฒนธรรม จารีตประเพณี และภูมิปัญญาท้องถิ่น
๗. ยุทธศาสตร์การพัฒนาด้านกระบวนการบริหารจัดการที่ดีในองค์กรและการมีส่วนร่วมของประชาชน

๓. ยุทธศาสตร์การพัฒนาของเทศบาลตำบลบางเก่า

กรอบแนวคิดการพัฒนาของเทศบาลตำบลบางเก่า อยู่ภายใต้แนวทางและหลักเกณฑ์การบูรณาการของแผนพัฒนาเศรษฐกิจและสังคมแห่งชาติ ยุทธศาสตร์การพัฒนากลุ่มจังหวัดภาคกลางตอนล่าง ยุทธศาสตร์การพัฒนาจังหวัดเพชรบุรี แผนพัฒนาจังหวัด แผนพัฒนากลุ่มจังหวัด

๓.๑ วิสัยทัศน์การพัฒนา

ตำบลบางเก่าเป็นเมืองน่าอยู่ และน่าเที่ยว ประชาชนมีคุณภาพชีวิตที่ดีและมีส่วนร่วมในการพัฒนาท้องถิ่น

๓.๒ ยุทธศาสตร์

๑. ยุทธศาสตร์การพัฒนาด้านโครงสร้างพื้นฐาน
๒. ยุทธศาสตร์การพัฒนาด้านการส่งเสริมคุณภาพชีวิต
๓. ยุทธศาสตร์การพัฒนาด้านการจัดระเบียบชุมชน สังคม และการรักษาความสงบเรียบร้อย
๔. ยุทธศาสตร์การพัฒนาด้านการวางแผน การส่งเสริมการลงทุน พาณิชยกรรมเศรษฐกิจพอเพียงและการท่องเที่ยว
๕. ยุทธศาสตร์การพัฒนาด้านการบริหารจัดการและการอนุรักษ์ทรัพยากรธรรมชาติและสิ่งแวดล้อม
๖. ยุทธศาสตร์การพัฒนาด้านศาสนา ศิลปวัฒนธรรม จารีตประเพณีและภูมิปัญญาท้องถิ่น
๗. ยุทธศาสตร์การพัฒนาด้านกระบวนการบริหารจัดการที่ดีในองค์กร และการมีส่วนร่วมของประชาชน

๓.๓ เป้าประสงค์

๑. สินค้าเกษตร/อาหารมีได้มาตรฐานความปลอดภัยตามเกณฑ์นานาชาติ
๒. ตำบลบางเก่า ผ่านเกณฑ์เมืองน่าอยู่
๓. ตำบลบางเก่าเป็นพื้นที่เป้าหมายการท่องเที่ยวของคนในภูมิภาค ASEAN

๓.๔ ตัวชี้วัด

๑. ระดับความพึงพอใจด้านระบบโครงสร้างพื้นฐานที่ดี/ร้อยละ ๘๐
๒. ระดับความพึงพอใจด้านส่งเสริมพัฒนาคุณภาพชีวิต/ร้อยละ ๘๐
๓. ระดับความพึงพอใจด้านจัดระเบียบชุมชน / สังคม และการรักษาความสงบเรียบร้อย/ ร้อยละ ๘๐
๔. ระดับความพึงพอใจด้านการวางแผน การส่งเสริมการลงทุน พาณิชยกรรมเศรษฐกิจพอเพียง และการท่องเที่ยว/ร้อยละ ๘๐
๕. ระดับความพึงพอใจด้านการส่งเสริมการบริหารจัดการและการอนุรักษ์ทรัพยากรธรรมชาติและสิ่งแวดล้อม/ร้อยละ ๘๐
๖. ระดับความพึงพอใจด้านส่งเสริมศิลปะ วัฒนธรรม จารีตประเพณี และภูมิปัญญาท้องถิ่น/ร้อยละ ๘๐
๗. ระดับความพึงพอใจด้านพัฒนากระบวนการบริหารจัดการที่ดีในองค์กร และการมีส่วนร่วมของประชาชนในการบริหารงานท้องถิ่น/ร้อยละ ๘๐

๓.๕ ค่าเป้าหมาย

๑. การคมนาคม สะดวก รวดเร็วและปลอดภัย ระบบสาธารณสุขปกคลุมทั่วถึง
๒. ประชาชนได้รับการศึกษาอย่างทั่วถึง และมีคุณภาพชีวิตที่ดีขึ้น
๓. มีการพัฒนาชุมชน สังคม ให้มีความเข้มแข็งและสงบเรียบร้อย
๔. มีการลงทุนด้านอุตสาหกรรม พาณิชยกรรม เศรษฐกิจพอเพียง และการท่องเที่ยวเพิ่มขึ้น
๕. มีการอนุรักษ์ทรัพยากรธรรมชาติมากขึ้น และสิ่งแวดล้อมที่ดี
๖. ศาสนา ศิลปวัฒนธรรม จารีตประเพณี และภูมิปัญญาท้องถิ่นได้รับการอนุรักษ์และเผยแพร่ให้มากขึ้น
๗. การบริหารและการจัดการในองค์กรเป็นไปอย่างมีประสิทธิภาพ ประชาชนมีส่วนร่วมในการบริหารท้องถิ่นมากขึ้น

๓.๖ กลยุทธ์

๑. พัฒนาโครงสร้างพื้นฐาน
๒. เสริมสร้างและพัฒนาคุณภาพชีวิตของประชาชน ความเข้มแข็งของชุมชน
๓. เสริมสร้างความมั่นคง ความสงบเรียบร้อยและความปลอดภัยในชีวิตและทรัพย์สินของประชาชน
๔. เสริมสร้างและพัฒนาลงทุนด้านอุตสาหกรรม พาณิชยกรรม เศรษฐกิจพอเพียง และการท่องเที่ยวเพิ่มขึ้น
๕. พัฒนาทรัพยากรธรรมชาติและสิ่งแวดล้อม ป้องกันการกัดเซาะและรुक้าชายฝั่งทะเล และการบริหารจัดการขยะมูลฝอย
๖. การอนุรักษ์ประเพณี ศิลปวัฒนธรรมไทยที่เป็นอัตลักษณ์ที่ดึงดูด
๗. ส่งเสริมการบริหารจัดการที่ดีของรัฐและการมีส่วนร่วมของประชาชน

๔. การวิเคราะห์เพื่อการพัฒนาเทศบาลตำบลบางเก่า

๔.๑ การวิเคราะห์กรอบการจัดทำยุทธศาสตร์ขององค์กรปกครองส่วนท้องถิ่น

ด้วยระบบ SWOT Analysis/Demand (Demand Analysis)/Global Demand และ Trend จากการที่เทศบาลตำบลบางเก่า ได้ดำเนินการจัดทำประชุมประชาคมท้องถิ่น ส่วนราชการและรัฐวิสาหกิจที่เกี่ยวข้อง เพื่อรับฟังปัญหาความต้องการ และแนวทางปฏิบัติที่เหมาะสมกับสภาพพื้นที่ เพื่อให้เป็นการรู้จักตนเองและรู้จักสภาพแวดล้อมในการบริหารและบริการกิจการสาธารณะ จึงได้มีการวิเคราะห์ด้วยระบบ เป็นการประเมินสถานการณ์ต่างๆตามสภาพการพัฒนาท้องถิ่นที่เป็นองค์หลักในการพัฒนาท้องถิ่นเพื่อค้นหาจุดแข็ง จุดอ่อน โอกาส และอุปสรรค ซึ่งเกิดจากปัจจัยภายใน และปัจจัยภายนอกที่อาจส่งผลต่อการดำเนินงาน โดยสรุป ดังนี้

จุดแข็ง (Strength)

๑. เทศบาลตำบลบางเก่าเป็นเมืองท่องเที่ยวที่สำคัญแห่งหนึ่งของประเทศ ด้วยศักยภาพทางทรัพยากรธรรมชาติที่หลากหลาย เช่น วัดโตนดหลวงเป็นวัดที่ประชาชนเคารพนับถือและหาดองคั่นเรศวร ชายหาดบางเกตุ บ้านท่าไทรซึ่งเป็นป่าชายเลนที่สมบูรณ์

๒. อยู่ใกล้กรุงเทพมหานครเดินทางสะดวกสำหรับนักท่องเที่ยวมีโครงข่ายการคมนาคมเชื่อมแหล่งท่องเที่ยวจุดต่างๆ ทั้งทางบกโดยรถยนต์ รถไฟ ทางอากาศมีท่าอากาศยานหัวหินห่างจากตำบลบางเก่าประมาณ ๓๐ กิโลเมตร และทางน้ำอนาคตจะมีท่าเรือเพื่อเดินทางโดยเรือติดต่อภาคตะวันออก ภาคใต้โดยสะดวก

๓. มีโรงแรม บ้านพัก บังกะโล ร้านอาหารและสถานประกอบการที่เกี่ยวข้องกับการท่องเที่ยวอย่างครบครันหลากหลาย มีโรงแรมไว้คอยอำนวยความสะดวกแก่นักท่องเที่ยว ตลอดจนสร้างงานและรายได้ให้กับคนในท้องถิ่น

๔. มีประเพณีท้องถิ่น คือ เพลงโนเนน

๕. เป็นแหล่งอาหารทะเล สด รสชาติอร่อย มีคุณภาพ ราคาถูก

๖. มีพื้นที่สาธารณะที่สามารถพัฒนาได้ มีภูมิทัศน์สวยงาม

๗. ผู้บริหารของท้องถิ่นมากจากการเลือกตั้งโดยตรงจากประชาชน

จุดอ่อน (Weakness)

๑. ทรัพยากรธรรมชาติและแหล่งท่องเที่ยวเริ่มเสื่อมโทรมโดยเฉพาะอย่างยิ่งปัญหาการกัดเซาะชายหาด

๒. มีเส้นทางคมนาคมสายหลักที่เชื่อมต่อจังหวัดอื่นเพียงเส้นทางเดียวซึ่งมีปริมาณจากจราจรหนาแน่นและมีอัตราการเกิดอุบัติเหตุสูง

๓. ไม่มีที่จอดรถส่วนรวมสำหรับนักท่องเที่ยว ทำให้ไม่สะดวกต่อประชาชนและนักท่องเที่ยว

๔. มีประชาชนบุกรุกที่สาธารณะ โดยเฉพาะแหล่งท่องเที่ยวทำให้แหล่งท่องเที่ยวเสื่อมโทรม

๕. ผู้ประกอบการปล่อยน้ำเสียลงทะเลโดยไม่มีการบำบัด ทำให้ชายหาดสกปรกและเสื่อมโทรม

๖. ระบบสาธารณสุข-สาธารณสุขการไม่ทันต่อการเจริญเติบโตของตำบลที่จะรองรับการท่องเที่ยว

๗. คุณภาพน้ำทะเลเสื่อมโทรม

๘. ขาดการจัดระบบรักษาความปลอดภัยให้กับนักท่องเที่ยว

๙. ศูนย์บริการนักท่องเที่ยวไม่ได้มาตรฐาน

๑๐. ภาษาการสื่อสารกับนักท่องเที่ยวยังไม่ดี

๑๑. ขาดการบริหารจัดการท่องเที่ยวอย่างเป็นระบบ

๑๒. การจัดการขยะมูลฝอย / น้ำเสีย / ไม่เพียงพอ ไม่มีประสิทธิภาพ

๑๓. ขาดแผนการบริหารสุขภาพเบื้องต้นให้ประชาชน

๑๔. มีความแตกต่างด้านด้านสินค้าบริโภค / คุณภาพ ไม่เท่าเทียมกัน

๑๕. ขาดการมีส่วนร่วมของผู้ค้าขายกับผู้ควบคุมดูแล การควบคุมดูแลไม่ทั่วถึง
๑๖. บุคลากรไม่เพียงพอ ไม่มีความรู้ ขาดจิตสำนึก เครื่องมือ อุปกรณ์ไม่เพียงพอ
๑๗. บทลงโทษเกี่ยวกับการทำผิดไม่รุนแรง
๑๘. ขาดการประสานงานระหว่างหน่วยงานที่เกี่ยวข้อง
๑๙. ขาดการนำเสนอที่ดีเพื่อให้ผู้มีอำนาจตัดสินใจต่อปัญหาสำคัญ ๆ รับรู้และตระหนักถึงความสำคัญของปัญหาที่ต้องแก้ไขในทุกปัญหา
๒๐. ระบบข้อมูลไม่เพียงพอ
๒๑. ไม่มีพื้นที่สาธารณะขนาดใหญ่ในเขตเมืองเพื่อพักผ่อนหย่อนใจ / จัดกิจกรรมด้านการท่องเที่ยว สนามกีฬา ลานกิจกรรมนันทนาการของนักท่องเที่ยวที่มาพักผ่อนและคนในท้องถิ่นเพื่อประโยชน์ส่วนรวมกัน
๒๒. ไม่มีสถานที่รองรับนักท่องเที่ยวแบบกลุ่มสัมมนาขนาดใหญ่ที่ต้องการอยู่ร่วมกันในการจัดกิจกรรมเพื่อการประชุมแบบครบวงจร
๒๓. ใช้ที่ดินผิดประเภทไม่เกิดประโยชน์เต็มศักยภาพ
๒๔. รายได้จากการท่องเที่ยวไม่สม่ำเสมอเป็นไปตามฤดูกาลท่องเที่ยวหรือฤดูกาลผลิต
๒๕. ที่ดินมีราคาสูง ยากต่อการพัฒนาและเวนคืน

โอกาส (Opportunities)

๑. รัฐธรรมนูญแห่งราชอาณาจักรไทย พ.ศ. ๒๕๕๐ ประกอบกับนโยบายรัฐบาลให้มีการกระจายอำนาจการปกครองสู่ท้องถิ่น ทั้งภารกิจและงบประมาณ ทำให้องค์กรปกครองส่วนท้องถิ่นมีบทบาทและงบประมาณเพื่อพัฒนาท้องถิ่นเพิ่มมากขึ้น
๒. นโยบายส่งเสริมการท่องเที่ยวของรัฐบาลกำหนดให้จังหวัดเพชรบุรีเป็น ๑ ใน ๗ เส้นทางท่องเที่ยวภาคใต้ Brand Image “Royal Paradise” (แดนฝันทะเลวัง)
๓. สำนักงานคณะกรรมการพัฒนาเศรษฐกิจและสังคมแห่งชาติร่วมกับ ธนาคารพัฒนาแห่งเอเชีย (ADB) ได้จัดทำโครงการวางแผนพัฒนาเมืองอย่างยั่งยืน ได้กำหนด เขตพื้นที่หัวหิน – ชะอำ เป็นหนึ่งในสามพื้นที่นำร่อง ซึ่งโครงการนี้ได้ให้องค์กรปกครองส่วนท้องถิ่นเข้าร่วมด้วยจะได้รับประโยชน์จากความช่วยเหลือทางเทคนิค วิชาการ วางแผน การตลาดหรืออภัยหนึ่งจากการประชาสัมพันธ์ ให้แก่หน่วยงานลงทุน
๔. นโยบายของรัฐบาลและการท่องเที่ยวแห่งประเทศไทย ที่ส่งเสริมประชาสัมพันธ์ให้คนไทยท่องเที่ยวในประเทศไทย
๕. รัฐบาลมีนโยบายกระตุ้นเศรษฐกิจ เช่น กองทุนหมู่บ้าน โครงการหนึ่งตำบลหนึ่งผลิตภัณฑ์เป็นการพัฒนาเศรษฐกิจระดับรากหญ้าทำให้ประชาชนพึ่งตนเองได้
๖. รัฐบาลมีนโยบายส่งเสริมให้ประชาชนเข้ามามีส่วนร่วมในการบริหารจัดการท้องถิ่นมากขึ้นไม่ว่าจะเป็นการพัฒนาท้องถิ่น การดูแลรักษาทรัพยากรธรรมชาติและสิ่งแวดล้อม เป็นต้น

อุปสรรค (Threats)

๑. ปัญหาภัยธรรมชาติ โดยเฉพาะอย่างยิ่งน้ำท่วมทำให้เกิดความสูญเสียทางเศรษฐกิจ ทั้งด้านการท่องเที่ยว และการเกษตรอย่างสูง
๒. ปัญหาภัยแล้งในบางพื้นที่
๓. ผังเมืองยังไม่สามารถประกาศได้ครอบคลุมทุกพื้นที่ขาดการประชาสัมพันธ์ผังเมืองที่ประกาศใช้แล้วไม่มีการบริหารจัดการที่ดี
๔. ขาดงบประมาณสนับสนุนในการดำเนินการเป็นไปตามผังที่วางไว้ ขาดการควบคุมดูแลอย่างจริงจัง
๕. ขาดบุคลากรที่มีความรู้เฉพาะทางและรับผิดชอบในบางด้าน

๓.๓ ความเชื่อมโยงยุทธศาสตร์การพัฒนาจังหวัดกับยุทธศาสตร์การพัฒนาขององค์กรปกครองส่วนท้องถิ่น

โครงสร้างเชื่อมโยงแผนยุทธศาสตร์การพัฒนา พ.ศ.๒๕๖๑-๒๕๖๕

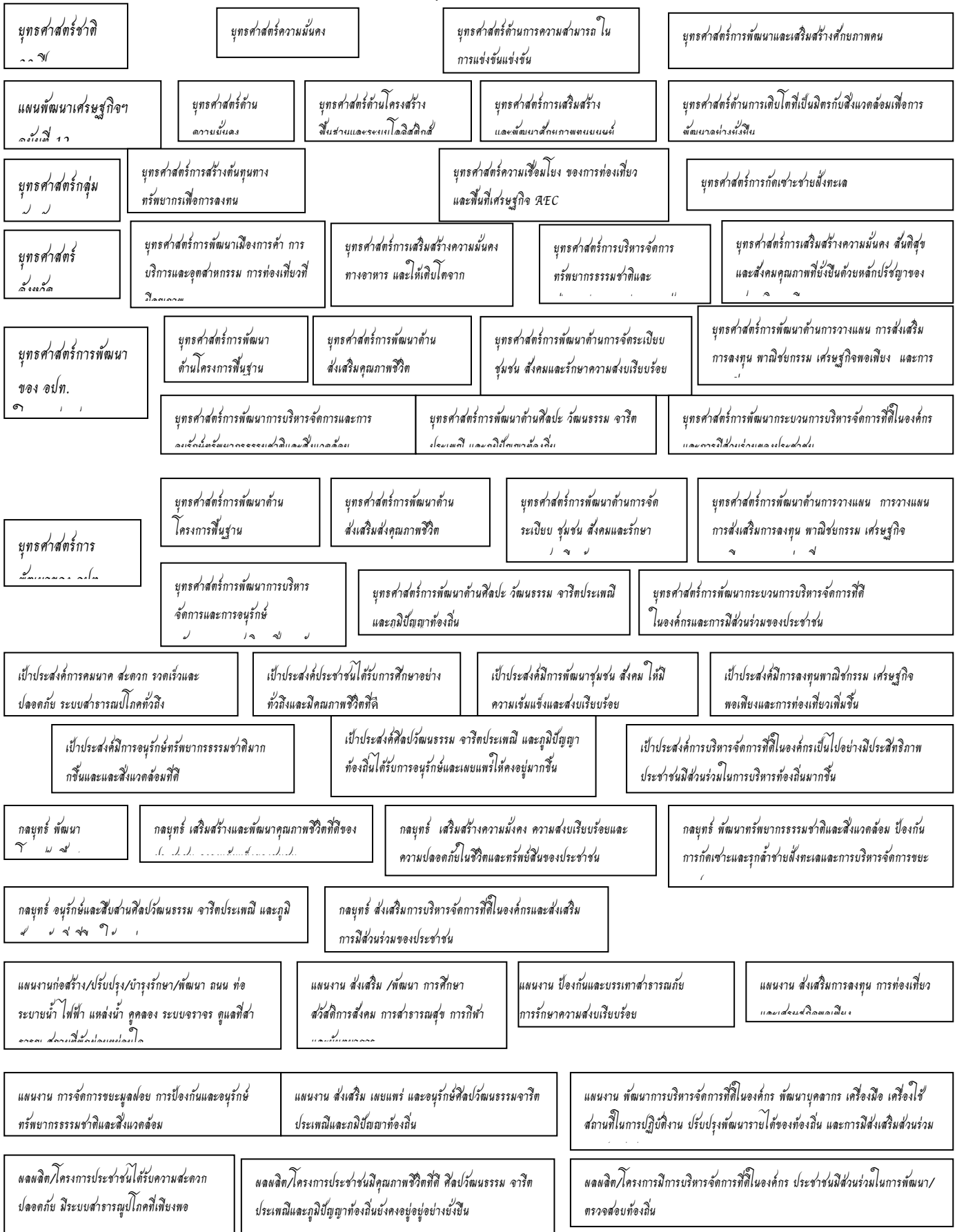

๓.๔ แผนผังยุทธศาสตร์ (Strategic map)



๓.๕ รายละเอียดยุทธศาสตร์

ความเชื่อมโยงยุทธศาสตร์จังหวัด	ยุทธศาสตร์อปท. ในเขตจังหวัดเพชรบุรี	ยุทธศาสตร์อปท.	เป้าประสงค์	ตัวชี้วัดผลผลิต/โครงการ	ค่าเป้าหมาย					ความก้าวหน้าของเป้าหมาย	กลยุทธ์	ผลผลิตโครงการ	หน่วยงานรับผิดชอบหลัก	หน่วยสนับสนุน
					๒๕๖๖	๒๕๖๗	๒๕๖๘	๒๕๖๙	๒๕๗๐					
เมื่อนำอยู่และประชาชนมีคุณภาพชีวิตที่ดี	การพัฒนาด้านโครงสร้างพื้นฐาน	การพัฒนา ด้านโครงสร้างพื้นฐาน	เป็นจังหวัดที่เมืองนำอยู่อาศัยและประชาชนมีคุณภาพชีวิตที่ดี	ระดับความพึงพอใจ/ร้อยละ ๘๐	/	/	/	/	/	มุ่งสู่เกณฑ์เมืองนำอยู่	-ก่อสร้างถนนพัฒนาแหล่งน้ำ, ระบบไฟฟ้าจราจร -จัดหา พัฒนาพื้นที่นันทนาการ	ตำบลบางเก่า เป็นเมืองนำอยู่	กองช่าง	อบจ.พบ, กรมส่งเสริมการปกครองท้องถิ่น
เมื่อนำอยู่และประชาชนมีคุณภาพชีวิตที่ดี	การพัฒนาด้านการส่งเสริมคุณภาพชีวิต	การพัฒนา ด้าน การส่งเสริมคุณภาพชีวิต	เป็นจังหวัดที่เมืองนำอยู่อาศัยและประชาชนมีคุณภาพชีวิตที่ดี	ระดับความพึงพอใจ/ร้อยละ ๘๐	/	/	/	/	/	มุ่งสู่เกณฑ์เมืองนำอยู่	-ส่งเสริมพัฒนา การศึกษา, สุขภาพของประชาชน, กีฬา และ นันทนาการ	ตำบลบางเก่า ประชาชนมีคุณภาพชีวิตที่ดี	สำนักงานปลัดเทศบาล, กองสาธารณสุข	

ความเชื่อมโยงยุทธศาสตร์จังหวัด	ยุทธศาสตร์อปท. ในเขตจังหวัดเพชรบุรี	ยุทธศาสตร์อปท.	เป้าประสงค์	ตัวชี้วัดผลผลิต/โครงการ	ค่าเป้าหมาย					ความก้าวหน้าของเป้าหมาย	กลยุทธ์	ผลผลิตโครงการ	หน่วยงานรับผิดชอบหลัก	หน่วยสนับสนุน
					๒๕๖๖	๒๕๖๗	๒๕๖๘	๒๕๖๙	๒๕๗๐					
เมื่อนำอยู่และประชาชนมีคุณภาพชีวิตที่ดี	การพัฒนาด้านการจัดระเบียบชุมชน สังคม และการรักษาความสงบเรียบร้อย	การพัฒนาด้านการจัดระเบียบชุมชน สังคม และการรักษาความสงบเรียบร้อย	ตำบลบางเก่าผ่านเกณฑ์เมื่อนำอยู่	ระดับความพึงพอใจ/ร้อยละ ๘๐	/	/	/	/	/	มุ่งสู่เกณฑ์เมื่อนำอยู่	-รักษาความสงบเรียบร้อยในพื้นที่	ตำบลบางเก่าเป็นเมื่อนำอยู่	สำนักปลัดเทศบาล	
เมืองท่องเที่ยวชั้นนำของ ASEAN และแหล่งศึกษาดูงานประชุมสัมมนาสำคัญระดับประเทศ	การพัฒนาด้านการวางแผนส่งเสริมการลงทุนพาณิชย์ยกรรมเศรษฐกิจพอเพียงและการท่องเที่ยว	การพัฒนาด้านการส่งเสริมคุณภาพชีวิต	เป็นท่องเที่ยวชั้นนำของ ASEAN และแหล่งศึกษาดูงานประชุมสัมมนาสำคัญระดับประเทศ	ระดับความพึงพอใจด้านส่งเสริมพัฒนาคุณภาพชีวิต/ร้อยละ ๘๐	/	/	/	/	/	มุ่งสู่เกณฑ์เมื่อนำอยู่	-ส่งเสริมพัฒนาการท่องเที่ยว, การลงทุน	ตำบลบางเก่าประชาชนมีคุณภาพชีวิตที่ดี	สำนักปลัด	

ความเชื่อมโยง ยุทธศาสตร์ จังหวัด	ยุทธศาสตร์ อปท. ในเขตจังหวัด เพชรบุรี	ยุทธศาสตร์ อปท.	เป้า ประสงค์	ตัวชี้วัด ผลผลิต/ โครงการ	ค่าเป้าหมาย					ความ ก้าวหน้า ของ เป้าหมาย	กลยุทธ์	ผลผลิต โครงการ	หน่วย งาน รับผิดชอบหลัก	หน่วย สนับสนุน
					๒๕๖๖	๒๕๖๗	๒๕๖๘	๒๕๖๙	๒๕๗๐					
เมื่อนำอยู่และ ประชาชนมี คุณภาพชีวิตที่ดี	การพัฒนาด้าน การบริหาร จัดการและ การอนุรักษ์ ทรัพยากร ธรรมชาติและ สิ่งแวดล้อม	การพัฒนาด้าน การบริหาร จัดการและการ อนุรักษ์ ทรัพยากรธรรม ชาติและสิ่งแวดล้อม	ตำบล บางเก่า ผ่าน เกณฑ์ เมืองนำ อยู่	ระดับ ความพึง พอใจ/ ร้อยละ ๘๐	/	/	/	/	/	มุ่งสู่เกณฑ์ เมืองนำอยู่	-สร้างจิตสำนึก ในการอนุรักษ์ ทรัพยากร ธรรมชาติและ สิ่งแวดล้อม	ตำบล บางเก่า เป็นเมือง นำอยู่	สำนักปลัด เทศบาล	
เมื่อนำอยู่และ ประชาชนมี คุณภาพชีวิตที่ดี	การพัฒนาด้าน ศาสนา ศิลปวัฒนธรรม จารีตประเพณี และภูมิปัญญา ท้องถิ่น	การพัฒนาด้าน ศาสนา ศิลปวัฒนธรรม จารีตประเพณี และภูมิปัญญา ท้องถิ่น	เป็น จังหวัดที่ เมืองนำ อยู่อาศัย และ ประชาชน มีคุณภาพ ชีวิตที่ดี	ระดับ ความพึง พอใจ/ ร้อยละ ๘๐	/	/	/	/	/	มุ่งสู่เกณฑ์ เมืองนำอยู่	-ส่งเสริม ด้าน ศาสนา ศิลปวัฒนธรรม จารีตประเพณี และภูมิปัญญา ท้องถิ่น	ตำบล บางเก่า ประชาชน มีคุณภาพ ชีวิตที่ดี	สำนักปลัด,	

ความเชื่อมโยงยุทธศาสตร์จังหวัด	ยุทธศาสตร์อปท. ในเขตจังหวัดเพชรบุรี	ยุทธศาสตร์อปท.	เป้าประสงค์	ตัวชี้วัดผลผลิต/โครงการ	ค่าเป้าหมาย					ความก้าวหน้าของเป้าหมาย	กลยุทธ์	ผลผลิตโครงการ	หน่วยงานรับผิดชอบหลัก	หน่วยสนับสนุน
					๒๕๖๖	๒๕๖๗	๒๕๖๘	๒๕๖๙	๒๕๗๐					
เมื่อนำอยู่และประชาชนมีคุณภาพชีวิตที่ดี	การพัฒนา ด้านกระบวนการบริหารจัดการที่ดีในองค์กร และการมีส่วนร่วมของประชาชน	การพัฒนา ด้านกระบวนการบริหารจัดการที่ดีในองค์กร และการมีส่วนร่วมของประชาชน	ตำบลบางเก่า ผ่านเกณฑ์เมื่อนำอยู่	ระดับความพึงพอใจ / ร้อยละ ๘๐	/	/	/	/	/	มุ่งสู่เกณฑ์เมื่อนำอยู่	-พัฒนาระบบบริหารจัดการที่ดีในองค์กรและส่งเสริมการมีส่วนร่วมของประชาชน	ตำบลบางเก่าเป็นเมื่อนำอยู่	สำนักปลัดเทศบาล กองคลัง	

ส่วนที่ ๓
การนำแผนพัฒนาท้องถิ่นไปสู่การปฏิบัติ

๑. ยุทธศาสตร์การพัฒนาและแผนงาน

ที่	ยุทธศาสตร์	ด้าน	แผนงาน	หน่วยงานรับผิดชอบหลัก	หน่วยงานสนับสนุน
๑.	การพัฒนาโครงสร้างพื้นฐาน	บริการชุมชนและสังคม การเศรษฐกิจ	เคหะและชุมชน อุตสาหกรรมและโยธา การเกษตร	กองช่าง ทต.บางเก่า กองช่าง ทต.บางเก่า กองสาธารณสุขและสิ่งแวดล้อม	
๒.	การพัฒนาด้านการส่งเสริมคุณภาพชีวิต	บริการชุมชนและสังคม	การศึกษา สาธารณสุข สังคมสงเคราะห์ การศาสนาวัฒนธรรมและนันทนาการ	สำนักปลัดเทศบาล กองสาธารณสุขฯ สำนักปลัดเทศบาล สำนักปลัดเทศบาล	
๓.	การพัฒนาด้านการจัดระเบียบชุมชน สังคม และการรักษาความสงบเรียบร้อย	บริหารงานทั่วไป	การรักษาความสงบภายใน	สำนักปลัดเทศบาล ทต.บางเก่า	
๔.	การพัฒนาด้านการวาง แผนการส่งเสริมการลงทุน พาณิชยกรรมเศรษฐกิจพอเพียงและการท่องเที่ยว	บริการชุมชนและสังคม	การศาสนาวัฒนธรรมและนันทนาการ	สำนักปลัดเทศบาล ทต.บางเก่า	
๕.	การพัฒนาด้านการบริหารจัดการอนุรักษ์ ทรัพยากรธรรมชาติและสิ่งแวดล้อม	บริการชุมชนและสังคม การเศรษฐกิจ	เคหะและชุมชน การเกษตร	กองสาธารณสุขและสิ่งแวดล้อม ทต.บางเก่า	
๖.	การพัฒนา ด้านศาสนา ศิลปวัฒนธรรม จารีต ประเพณีและภูมิปัญญาท้องถิ่น	บริการชุมชนและสังคม	การศาสนาวัฒนธรรมและนันทนาการ	สำนักปลัดเทศบาล ทต.บางเก่า	
๗.	การพัฒนากระบวนการบริหารจัดการที่ดีใน องค์กรและการมีส่วนร่วมของประชาชน	บริหารงานทั่วไป	บริหารงานทั่วไป	สำนักปลัดเทศบาล กองคลัง , กองช่าง กองสาธารณสุขและสิ่งแวดล้อม ทต.บางเก่า	

๒.บัญชีโครงการพัฒนาเทศบาลตำบลบางเก่า

บัญชีสรุปโครงการพัฒนา

แผนพัฒนาท้องถิ่น(พ.ศ.๒๕๖๖- ๒๕๗๐)

เทศบาลตำบลบางเก่า อำเภอชะอำ จังหวัดเพชรบุรี

ยุทธศาสตร์	ปี ๒๕๖๖		ปี ๒๕๖๗		ปี ๒๕๖๘		ปี ๒๕๖๙		ปี ๒๕๗๐		รวม ๕ ปี	
	จำนวนโครงการ	งบประมาณ (บาท)	จำนวนโครงการ	งบประมาณ (บาท)	จำนวนโครงการ	งบประมาณ (บาท)	จำนวนโครงการ	งบประมาณ (บาท)	จำนวนโครงการ	งบประมาณ (บาท)	จำนวนโครงการ	งบประมาณ (บาท)
๑.ยุทธศาสตร์การพัฒนาด้านโครงสร้างพื้นฐาน												
๑.๑ แผนงาน อุตสาหกรรม และการโยธา	๑๔	๔,๗๙๕,๐๐๐	๑	๓๐๐,๐๐๐	๑	๓๐๐,๐๐๐	๓	๑,๑๐๐,๐๐๐	๑	๓๐๐,๐๐๐	๑๙	๗,๑๙๕,๐๐๐
๑.๒ แผนงาน เกษตร	๗	๓๒๔,๐๐๐	๗	๓๒๔,๐๐๐	๗	๓๒๔,๐๐๐	๗	๓๒๔,๐๐๐	๗	๓๒๔,๐๐๐	๓๕	๑,๖๒๐,๐๐๐
รวม	๒๐	๕,๑๑๙,๐๐๐	๘	๖๒๔,๐๐๐	๘	๖๒๔,๐๐๐	๑๐	๑,๔๒๔,๐๐๐	๘	๖๒๔,๐๐๐	๕๔	๘,๘๑๕,๕๐๐

บัญชีสรุปโครงการพัฒนา
แผนพัฒนาท้องถิ่น(พ.ศ.๒๕๖๖- ๒๕๗๐)
เทศบาลตำบลบางเก่า อำเภอลำดวน จังหวัดสุรินทร์

แบบ ผ ๐๑

ยุทธศาสตร์	ปี ๒๕๖๖		ปี ๒๕๖๗		ปี ๒๕๖๘		ปี ๒๕๖๙		ปี ๒๕๗๐		รวม ๕ปี	
	จำนวนโครงการ	งบประมาณ (บาท)	จำนวนโครงการ	งบประมาณ (บาท)	จำนวนโครงการ	งบประมาณ (บาท)	จำนวนโครงการ	งบประมาณ (บาท)	จำนวนโครงการ	งบประมาณ (บาท)	จำนวนโครงการ	งบประมาณ (บาท)
๒. ยุทธศาสตร์การ พัฒนาด้านการ ส่งเสริมคุณภาพชีวิต												
๒.๑ แผนงาน การศึกษา	๗	๒,๗๗๐,๐๐๐	๗	๒,๗๗๐,๐๐๐	๗	๒,๗๗๐,๐๐๐	๗	๒,๗๗๐,๐๐๐	๗	๒,๗๗๐,๐๐๐	๓๕	๑๓,๘๕๐,๐๐๐
๒.๒ แผนงานสังคม สงเคราะห์	๔	๖,๙๕๔,๘๐๐	๔	๖,๙๕๔,๘๐๐	๔	๖,๙๕๔,๘๐๐	๔	๖,๙๕๔,๘๐๐	๔	๖,๙๕๔,๘๐๐	๒๐	๓๔,๗๗๔,๐๐๐
๒.๓ แผนงานสร้าง ความเข้มแข็ง ของชุมชน	๔	๔๕,๐๐๐	๔	๔๕,๐๐๐	๔	๔๕,๐๐๐	๔	๔๕,๐๐๐	๔	๔๕,๐๐๐	๒๐	๒๒๕,๐๐๐
๒.๔ แผนงานการ ศาสนา วัฒนธรรมและ นันทนาการ	๒	๒๕๐,๐๐๐	๒	๒๕๐,๐๐๐	๒	๒๕๐,๐๐๐	๒	๒๕๐,๐๐๐	๒	๒๕๐,๐๐๐	๑๐	๑,๒๕๐,๐๐๐
๒.๕ แผนงาน สาธารณสุข	๑๔	๑,๗๘๑,๐๐๐	๑๓	๗๘๑,๐๐๐	๑๓	๗๘๑,๐๐๐	๑๓	๗๘๑,๐๐๐	๑๓	๗๘๑,๐๐๐	๖๖	๔,๙๐๕,๐๐๐
รวม	๓๑	๑๑,๘๐๐,๘๐๐	๓๐	๑๐,๘๐๐,๘๐๐	๓๐	๑๐,๘๐๐,๘๐๐	๓๐	๑๐,๘๐๐,๘๐๐	๓๐	๑๐,๘๐๐,๘๐๐	๑๕๑	๕๕,๐๐๔,๐๐๐

บัญชีสรุปโครงการพัฒนา
แผนพัฒนาท้องถิ่น(พ.ศ.๒๕๖๖- ๒๕๗๐)
เทศบาลตำบลบางเก่า อำเภอลำลูกกา จังหวัดปทุมธานี

ยุทธศาสตร์	ปี ๒๕๖๖		ปี ๒๕๖๗		ปี ๒๕๖๘		ปี ๒๕๖๙		ปี ๒๕๗๐		รวม ๕ปี	
	จำนวนโครงการ	งบประมาณ (บาท)	จำนวนโครงการ	งบประมาณ (บาท)	จำนวนโครงการ	งบประมาณ (บาท)	จำนวนโครงการ	งบประมาณ (บาท)	จำนวนโครงการ	งบประมาณ (บาท)	จำนวนโครงการ	งบประมาณ (บาท)
๓.ยุทธศาสตร์การ พัฒนาด้านการ จัดการระเบียบชุมชน สังคมและความ สงบเรียบร้อย ๓.๑ แผนงานการ รักษาความสงบ ภายใน	๘	๕๕๕,๐๐๐	๗	๔๕๕,๐๐๐	๗	๔๕๕,๐๐๐	๗	๔๕๕,๐๐๐	๗	๔๕๕,๐๐๐	๓๖	๒,๓๗๕,๕๐๐
รวม	๘	๕๕๕,๐๐๐	๗	๔๕๕,๐๐๐	๗	๔๕๕,๐๐๐	๗	๔๕๕,๐๐๐	๗	๔๕๕,๐๐๐	๓๖	๒,๓๗๕,๕๐๐

บัญชีสรุปโครงการพัฒนา
แผนพัฒนาท้องถิ่น(พ.ศ.๒๕๖๖- ๒๕๗๐)
เทศบาลตำบลบางเก่า อำเภอลำดวน จังหวัดสุรินทร์

แบบ ผ ๐๑

ยุทธศาสตร์	ปี ๒๕๖๖		ปี ๒๕๖๗		ปี ๒๕๖๘		ปี ๒๕๖๙		ปี ๒๕๗๐		รวม ๕ ปี	
	จำนวนโครงการ	งบประมาณ (บาท)	จำนวนโครงการ	งบประมาณ (บาท)	จำนวนโครงการ	งบประมาณ (บาท)	จำนวนโครงการ	งบประมาณ (บาท)	จำนวนโครงการ	งบประมาณ (บาท)	จำนวนโครงการ	งบประมาณ (บาท)
๔. ยุทธศาสตร์การพัฒนาด้านการวางแผนการส่งเสริมการลงทุนพาณิชย์ยกรรมเศรษฐกิจพอเพียงและการท่องเที่ยว												
๔.๑ แผนงานการศาสนาวัฒนธรรมและนันทนาการ	๑	๕,๐๐๐	๑	๕,๐๐๐	๑	๕,๐๐๐	๑	๕,๐๐๐	๑	๕,๐๐๐	๕	๒๕๐,๐๐๐
รวม	๑	๕,๐๐๐	๑	๕,๐๐๐	๑	๕,๐๐๐	๑	๕,๐๐๐	๑	๕,๐๐๐	๕	๒๕๐,๐๐๐

บัญชีสรุปโครงการพัฒนา
แผนพัฒนาท้องถิ่น (พ.ศ.๒๕๖๖- ๒๕๗๐)
เทศบาลตำบลบางเก่า อำเภอลำลูกกา จังหวัดเพชรบุรี

ยุทธศาสตร์	ปี ๒๕๖๖		ปี ๒๕๖๗		ปี ๒๕๖๘		ปี ๒๕๖๙		ปี ๒๕๗๐		รวม ๕ ปี	
	จำนวนโครงการ	งบประมาณ (บาท)	จำนวนโครงการ	งบประมาณ (บาท)	จำนวนโครงการ	งบประมาณ (บาท)	จำนวนโครงการ	งบประมาณ (บาท)	จำนวนโครงการ	งบประมาณ (บาท)	จำนวนโครงการ	งบประมาณ (บาท)
๕. ยุทธศาสตร์การ พัฒนาด้านการบริหาร จัดการและอนุรักษ์ ทรัพยากรธรรมชาติและ สิ่งแวดล้อม												
๕.๑ แผนงานเคหะ และชุมชน	๓	๒๒๔,๑๐๐	๒	๑๐๐,๐๐๐	๓	๓๖๐,๐๐๐	๒	๑๐๐,๐๐๐	๒	๑๐๐,๐๐๐	๑๒	๘๘๔,๑๐๐
รวม	๓	๒๒๔,๑๐๐	๒	๑๐๐,๐๐๐	๓	๓๖๐,๐๐๐	๒	๑๐๐,๐๐๐	๒	๑๐๐,๐๐๐	๑๒	๘๘๔,๑๐๐
๖. ยุทธศาสตร์การ พัฒนาด้านศาสนา ศิลปะ วัฒนธรรม จารีตประเพณี และ ภูมิปัญญาท้องถิ่น												
๖.๑ แผนงานการ ศาสนา วัฒนธรรมและ นันทนาการ	๙	๕๒๒,๐๐๐	๙	๕๒๒,๐๐๐	๙	๕๒๒,๐๐๐	๙	๕๒๒,๐๐๐	๙	๕๒๒,๐๐๐	๔๕	๕,๖๑๐,๐๐๐
รวม	๙	๕๒๒,๐๐๐	๙	๕๒๒,๐๐๐	๙	๕๒๒,๐๐๐	๙	๕๒๒,๐๐๐	๙	๕๒๒,๐๐๐	๔๕	๕,๖๑๐,๐๐๐

บัญชีสรุปโครงการพัฒนา
แผนพัฒนาท้องถิ่น(พ.ศ.๒๕๖๖- ๒๕๗๐)
เทศบาลตำบลบางเก่า อำเภอลำดวน จังหวัดสุรินทร์

แบบ ผ.๐๑

ยุทธศาสตร์	ปี ๒๕๖๖		ปี ๒๕๖๗		ปี ๒๕๖๘		ปี ๒๕๖๙		ปี ๒๕๗๐		รวม ๕ ปี	
	จำนวนโครงการ	งบประมาณ (บาท)	จำนวนโครงการ	งบประมาณ (บาท)	จำนวนโครงการ	งบประมาณ (บาท)	จำนวนโครงการ	งบประมาณ (บาท)	จำนวนโครงการ	งบประมาณ (บาท)	จำนวนโครงการ	งบประมาณ (บาท)
๗. ยุทธศาสตร์การพัฒนาด้านกระบวนการบริหารจัดการที่ดีในองค์กรและการมีส่วนร่วมของประชาชน												
๗.๑ แผนงานบริหารงานทั่วไป	๑๒	๙๗๑,๔๖๐	๑๒	๙๗๑,๔๖๐	๑๓	๑,๓๗๑,๔๖๐	๑๓	๑,๓๗๑,๔๖๐	๑๒	๙๗๑,๐๐๐	๖๒	๕,๖๕๗,๓๐๐
รวม	๑๒	๙๗๑,๔๖๐	๑๒	๙๗๑,๔๖๐	๑๓	๑,๓๗๑,๔๖๐	๑๓	๑,๓๗๑,๔๖๐	๑๒	๙๗๑,๐๐๐	๖๒	๕,๖๕๗,๓๐๐
รวมทั้งสิ้น	๘๔	๑๙,๑๙๗,๓๖๐	๖๙	๑๓,๔๗๘,๒๖๐	๗๑	๑๔,๑๓๘,๒๖๐	๗๒	๑๔,๖๗๘,๒๖๐	๖๙	๑๓,๔๗๗,๘๐๐	๓๖๕	๗๘,๕๙๖,๔๐๐

๒. บัญชีโครงการพัฒนาท้องถิ่น

รายละเอียดโครงการพัฒนา

แผนพัฒนาท้องถิ่น(พ.ศ.๒๕๖๖ - ๒๕๗๐)

เทศบาลตำบลบางเก่า อำเภอชะอำ จังหวัดเพชรบุรี

ก. ยุทธศาสตร์จังหวัดที่ ๔ การเสริมสร้างความมั่นคง สันติสุขและสังคมคุณภาพที่ยั่งยืนด้วยหลักปรัชญาเศรษฐกิจพอเพียง

ข. ยุทธศาสตร์การพัฒนาของ อปท.ในเขตจังหวัดเพชรบุรีการพัฒนาด้านโครงสร้างพื้นฐาน

๑. ยุทธศาสตร์การพัฒนาด้านโครงสร้างพื้นฐาน

๑.๑ แผนงาน อุตสาหกรรมและการโยธา

ที่	โครงการ	วัตถุประสงค์	เป้าหมาย (ผลผลิตโครงการ)	งบประมาณ					ตัวชี้วัด (KPI)	ผลที่คาดว่าจะได้รับ	หน่วยงาน รับผิดชอบ หลัก
				๒๕๖๖ (บาท)	๒๕๖๗ (บาท)	๒๕๖๘ (บาท)	๒๕๖๙ (บาท)	๒๕๗๐ (บาท)			
๑	ฝั่งท่อระบายน้ำ หมู่ ๗ (ซอย ๑๐)	- เพื่อพัฒนาระบบท่อระบายน้ำให้สะดวกและปลอดภัย	- ฝั่งท่อระบายน้ำ ระยะทางยาว ๓๐๐ ม.ขนาดท่อ Ø ๐.๖๐ ม.	๕๐๐,๐๐๐					ท่อระบายน้ำที่ได้มาตรฐาน ๑ สาย	การระบายน้ำสะดวกและปลอดภัย	กองช่าง ทต.บางเก่า
๒	ฝั่ง ท่อ ระบาย น้ำ พร้อมรางวี หมู่ ๘	- เพื่อพัฒนาระบบท่อระบายน้ำให้สะดวกและปลอดภัย	- ฝั่งท่อระบายน้ำ พร้อมรางวี ระยะทางยาว ๒๐๐ ม.ขนาดท่อ Ø ๐.๖๐ ม.จุดเริ่มต้นบ้านนายเอียดศรีนาโค จุดสิ้นสุดเหมืองระบายน้ำบ้านนางชุ่ม ดิเลิศ	๖๕๐,๐๐๐					ท่อระบายน้ำที่ได้มาตรฐาน ๑ สาย	การระบายน้ำสะดวกและปลอดภัย	กองช่าง ทต.บางเก่า
๓	ปรับปรุ้งผิวจราจร และฝั่งท่อระบายน้ำ หมู่ ๒	- เพื่อพัฒนาระบบเครือข่ายคมนาคมและพัฒนาระบบท่อระบายน้ำให้ สะ ดวก และ ปลอดภัย	- ปรับปรุ้งผิวจราจรและฝั่งท่อระบายน้ำ ขนาดท่อ Ø ๐.๕๐ ม. ยาว ๖๐๐ ม.จุดเริ่มต้นนายเนือง ดงทอง จุดสิ้นสุดนายอำไพ ทิมสำราญ	๑,๕๐๐,๐๐๐					ท่อระบายน้ำและถนนที่มีความปลอดภัยได้มาตรฐาน ๑ สาย	การระบายน้ำและคมนาคมสะดวกและปลอดภัย	กองช่าง ทต.บางเก่า

ที่	โครงการ	วัตถุประสงค์	เป้าหมาย (ผลผลิตโครงการ)	งบประมาณ					ตัวชี้วัด (KPI)	ผลที่คาดว่าจะได้รับ	หน่วยงาน รับผิดชอบหลัก
				๒๕๖๖ (บาท)	๒๕๖๗ (บาท)	๒๕๖๘ (บาท)	๒๕๖๙ (บาท)	๒๕๗๐ (บาท)			
๔.	ก่อสร้างถนน คสล. หมู่ ๗	- เพื่อพัฒนาระบบเครือข่ายคมนาคมให้สะดวกและปลอดภัย	- ก่อสร้างถนน คสล. กว้าง ๔ ม. ยาว ๘๓ ม. จุดเริ่มต้นซอย ๒ จุดสิ้นสุดบ้านนางนงเล็ก งามกระจาย	๒๐๐,๐๐๐					ถนนที่ได้มาตรฐาน	ความสะดวกปลอดภัยในการคมนาคม	กองช่าง ทต.บางเก่า
๕.	ซ่อมแซมไฟฟ้าสาธารณะ หมู่ ๑ - หมู่ ๙	- เพื่อให้มีไฟฟ้าส่องสว่างในการเดินทางกลางคืน	- ซ่อมแซมไฟฟ้าสาธารณะประโยชน์ในพื้นที่ตำบลบางเก่า จำนวน ๙ หมู่บ้าน	๓๐๐,๐๐๐	๓๐๐,๐๐๐	๓๐๐,๐๐๐	๓๐๐,๐๐๐	๓๐๐,๐๐๐	มีไฟฟ้าสาธารณะสามารถใช้ได้ทุกหมู่บ้าน	ความปลอดภัยในชีวิตและทรัพย์สิน	กองช่าง ทต.บางเก่า
๖.	ติดตั้งเสาไฟฟ้าแสงสว่างพร้อมดวงโคม หมู่ ๑	- เพื่อให้มีไฟฟ้าส่องสว่างในการเดินทางกลางคืน	- ติดตั้งเสาไฟฟ้าแสงสว่างพร้อมดวงโคมระยะทาง ๘๘ ม. จุดเริ่มต้นสนามกีฬาหมู่ ๑ ถึงบ้านนางชื่น ซอยบ้านนายบรรจง ทองเงิน	๕๐๐,๐๐๐					มีไฟฟ้าสาธารณะส่องสว่าง	ความปลอดภัยในชีวิตและทรัพย์สิน	กองช่าง ทต.บางเก่า
๗.	ติดตั้งเสาไฟฟ้าแสงสว่างพร้อมดวงโคม หมู่ ๒	- เพื่อให้มีไฟฟ้าส่องสว่างในการเดินทางกลางคืน	- ติดตั้งเสาไฟฟ้าแสงสว่างพร้อมดวงโคม บริเวณทางขึ้นสะพาน ๑ ชุดและทางลง สะพาน ๑ ชุด	๑๐๐,๐๐๐					มีไฟฟ้าสาธารณะส่องสว่าง	ความปลอดภัยในชีวิตและทรัพย์สิน	กองช่าง ทต.บางเก่า

ที่	โครงการ	วัตถุประสงค์	เป้าหมาย (ผลผลิตโครงการ)	งบประมาณ					ตัวชี้วัด (KPI)	ผลที่คาดว่าจะได้รับ	หน่วยงาน รับผิดชอบหลัก
				๒๕๖๖ (บาท)	๒๕๖๗ (บาท)	๒๕๖๘ (บาท)	๒๕๖๙ (บาท)	๒๕๗๐ (บาท)			
๘.	ขยายเขตไฟฟ้าแสงสว่าง หมู่ ๗ (ชอย ๙)	- เพื่อให้มีไฟฟ้าส่องสว่างในการเดินทางกลางคืน	- ขยายเขตไฟฟ้า เพิ่มดวงโคม ชอย ๙ ระยะทาง ๖๘๐ ม.จุดเริ่มต้นบ้านนายจำนง ชั้นสาคร จุดสิ้นสุดประปาหมู่บ้าน	๒๕๐,๐๐๐					ไฟฟ้าสาธารณะส่องสว่าง	ความสะดวกลดภัยในการคมนาคม	กองช่าง ทต.บางเก่า
๙.	ติดตั้งเสาไฟฟ้าแสงสว่างพร้อมดวงโคม หมู่ ๙	- เพื่อให้มีไฟฟ้าส่องสว่างในการเดินทางกลางคืน	- ติดตั้งเสาไฟฟ้าแสงสว่างพร้อมไฟดวงโคมจุดเริ่มต้นบ้านนายทอน สุขจำเริญ จุดสิ้นสุดบ้านนายบุญเลิศ กลั่นยั้งระยะทาง ๕๐๐ ม.	๑๐๐,๐๐๐					ไฟฟ้าสาธารณะส่องสว่าง	ความสะดวกลดภัยในการคมนาคม	กองช่าง ทต.บางเก่า
๑๐.	ปรับปรุงพื้นที่สวนสาธารณะ หมู่ ๑-๙	- เพื่อดูแลและรักษาที่สาธารณะประโยชน์ในพื้นที่ตำบลบางเก่า	- ปรับปรุงภูมิทัศน์พื้นที่สาธารณะสนามกีฬา สนามเด็กเล่น ชุมเฉลิมพระเกียรติในพื้นที่ตำบลบางเก่า หมู่ ๑ - ๙	๕๐๐,๐๐๐					ภูมิทัศน์พื้นที่สาธารณะ มีความสวยงาม	สภาพภูมิทัศน์พื้นที่สาธารณะ ในตำบลบางเก่ามีความสวยงาม	กองช่าง ทต.บางเก่า
๑๑.	ก่อสร้างศาลาเอนกประสงค์ หมู่ ๑	- เพื่อให้สภาพภูมิทัศน์พื้นที่สาธารณะในตำบลบางเก่ามีความสวยงาม	- ก่อสร้างศาลา เอนกประสงค์ กว้าง ๗ ม.ยาว ๑๒ ม.สูง ๓ ม. บริเวณหน้าศาลาพ่อเขาสูง	๕๔๖,๐๐๐					ศาลาเอนกประสงค์ ๑ แห่ง	ประชาชนได้มีสถานที่ทำกิจกรรมต่างๆ	กองช่าง ทต.บางเก่า

ที่	โครงการ	วัตถุประสงค์	เป้าหมาย (ผลผลิตโครงการ)	งบประมาณ					ตัวชี้วัด (KPI)	ผลที่คาดว่าจะได้รับ	หน่วยงาน รับผิดชอบ หลัก
				๒๕๖๖ (บาท)	๒๕๖๗ (บาท)	๒๕๖๘ (บาท)	๒๕๖๙ (บาท)	๒๕๗๐ (บาท)			
๑๒.	จัดสร้างสถานที่พักผ่อนหย่อนใจ หมู่ ๙	-เพื่อให้ประชาชนมีสถานที่พักผ่อนหย่อนใจ ออกกำลังกายและเล่นกีฬาร่วมกัน	-จัดสร้างสถานที่พักผ่อนหย่อนใจ ใน หมู่ ๙ บริเวณด้านหลังสำนักงานเทศบาลตำบลบางเก่า				๕๐๐,๐๐๐		สถานที่พักผ่อน ๑ แห่ง	ประชาชนมีพื้นที่พักผ่อนหย่อนใจ ออกกำลังกายและเล่นกีฬา ร่วมกัน	กองช่าง ทต.บางเก่า
๑๓.	ติดตั้งป้ายชื่อหมู่บ้าน ป้ายถนน ป้ายซอย หมู่ ๑-๙	-การคมนาคมสะดวกในช่วงทางร่วมทางแยกภายในหมู่บ้าน ลดการเกิดอุบัติเหตุ	-ติดตั้งป้ายชื่อหมู่บ้าน ป้าย ข้อมูล แหล่งท่องเที่ยวหมู่บ้าน,ป้ายเครื่องหมายจราจร ป้ายซอย ป้ายถนน ป้ายบอกสถานที่ ป้ายบอกระยะทาง	๕๐,๐๐๐			๓๐๐,๐๐๐		ตำบลบางเก่ามีป้ายข้อมูลต่างๆ	สะดวกและปลอดภัยในการสัญจร	กองช่าง ทต.บางเก่า
	รวม ๑๓ โครงการ	-	-	๔,๗๙๕,๕๐๐	๓๐๐,๐๐๐	๓๐๐,๐๐๐	๑,๑๐๐,๐๐๐	๓๐๐,๐๐๐	-	-	-

๑.๒ แผนงาน การเกษตร (งานส่งเสริมการเกษตร)

แบบ ผ.๐๒

ที่	โครงการ	วัตถุประสงค์	เป้าหมาย (ผลผลิตโครงการ)	งบประมาณ					ตัวชี้วัด (KPI)	ผลที่คาดว่าจะได้รับ	หน่วยงาน รับผิดชอบ หลัก
				๒๕๖๖ (บาท)	๒๕๖๗ (บาท)	๒๕๖๘ (บาท)	๒๕๖๙ (บาท)	๒๕๗๐ (บาท)			
๑.	อนุรักษ์พันธุกรรมพืชอันเนื่องมาจากพระราชดำริสมเด็จพระกนิษฐาธิราชเจ้าฯ	- เพื่อส่งเสริมและสนับสนุน และอนุรักษ์พันธุ์พืชวัฒนธรรมของชุมชน	จัดกิจกรรมให้ประชาชนร่วมอนุรักษ์ ร่วมดูแลรักษา และสานต่อโครงการฯ	๑๐,๐๐๐	๑๐,๐๐๐	๑๐,๐๐๐	๑๐,๐๐๐	๑๐,๐๐๐	จัดกิจกรรมอบรมให้ความรู้ ๙ หมู่บ้าน	ประชาชน รู้คุณค่าและหวงแหนทรัพยากรธรรมชาติและวัฒนธรรมชุมชน	กองสาธารณสุขและสิ่งแวดล้อม

ที่	โครงการ	วัตถุประสงค์	เป้าหมาย (ผลผลิตโครงการ)	งบประมาณ					ตัวชี้วัด (KPI)	ผลที่คาดว่าจะได้รับ	หน่วยงาน รับผิดชอบ หลัก
				๒๕๖๖ (บาท)	๒๕๖๗ (บาท)	๒๕๖๘ (บาท)	๒๕๖๙ (บาท)	๒๕๗๐ (บาท)			
๒.	ขุดลอกคลองบ้านบางเก่าหมู่ ๑	- เพื่ออำนวยความสะดวกให้ประชาชนในการประกอบอาชีพ	- ขุดลอกคลองบ้านบางเก่า กว้าง ๑๕ ม. ยาว ๒๐๐ ม. ลึกเฉลี่ย ๑ ม. จุดเริ่มต้นทำเทียบเรือบ้านบางเก่า จุดสิ้นสุดปากร่องคลองบ้านบางเก่า	๑๑๒,๐๐๐	๑๑๒,๐๐๐	๑๑๒,๐๐๐	๑๑๒,๐๐๐	๑๑๒,๐๐๐	ขุดลอกคลอง ๑ แห่ง	ความสะดวกในการประกอบอาชีพประมง	กองช่าง ทต.บางเก่า
๓.	ขุดลอกคลองบ้านปากคลองหมู่ ๕	-เพื่ออำนวยความสะดวกให้ประชาชนในการประกอบอาชีพ	- ขุดลอกคลองบ้านปากคลอง กว้าง ๒๐ม. ยาว ๒๐๐ ม. ลึกเฉลี่ย ๓ ม. จำนวน ๑ แห่ง	๑๑๒,๐๐๐	๑๑๒,๐๐๐	๑๑๒,๐๐๐	๑๑๒,๐๐๐	๑๑๒,๐๐๐	ขุดลอกคลอง ๑ แห่ง	ความสะดวกในการประกอบอาชีพประมง	กองช่าง ทต.บางเก่า
๔	อนุรักษ์ทรัพยากรธรรมชาติและสิ่งแวดล้อม	-เพื่อส่งเสริมการสร้างความจิตสำนึกให้กับประชาชนในการร่วมกันดูแลรักษาความสะอาด	- จัดกิจกรรมให้ประชาชนร่วมอนุรักษ์ ร่วมดูแลรักษาความสะอาด ของตำบลบางเก่า หมู่ ๑-๙	๑๐,๐๐๐	๑๐,๐๐๐	๑๐,๐๐๐	๑๐,๐๐๐	๑๐,๐๐๐	ความสะอาดของพื้นที่	ประชาชนมีจิตสำนึกห่วงแหน	กอง สาธารณสุขฯ
๕	เพชรบุรีสวยด้วยมือเรา	-เพื่อพัฒนาพื้นที่ตำบลบางเก่ามีความสะอาดเรียบร้อย	- จัดกิจกรรมส่งเสริมการพัฒนาหมู่บ้านในการรักษาความสะอาด สวยงาม	๒๐,๐๐๐	๒๐,๐๐๐	๒๐,๐๐๐	๒๐,๐๐๐	๒๐,๐๐๐	ความสะอาดและความสวยงาม	พื้นที่สาธารณะในตำบลสะอาด เป็นระเบียบ	กอง สาธารณสุขฯ
๖.	ลดโลกร้อนด้วยมือเรา	เพื่อพัฒนาพื้นที่เทศบาลตำบลบางเก่าให้มีสภาพแวดล้อมที่ดีน่าอยู่	-จัดกิจกรรมปลูกป่าเพิ่มพื้นที่สีเขียว สร้างจิตสำนึกให้ประชาชน	๕๐,๐๐๐	๕๐,๐๐๐	๕๐,๐๐๐	๕๐,๐๐๐	๕๐,๐๐๐	ความสะอาดและความสวยงาม	ประชาชนมีความรู้ความเข้าใจเกี่ยวกับการคัดแยกขยะ	กอง สาธารณสุขฯ
๗.	ส่งเสริมอนุรักษ์ฟื้นฟู ทรัพยากรธรรมชาติและสิ่งแวดล้อม	-เพื่อส่งเสริมการสร้างความจิตสำนึกให้กับประชาชนในการร่วมกันดูแลรักษาพื้นที่อนุรักษ์ทรัพยากรธรรมชาติและสิ่งแวดล้อม	-จัดกิจกรรมส่งเสริมและสร้างจิตสำนึกให้กับประชาชนในพื้นที่	๑๐,๐๐๐	๑๐,๐๐๐	๑๐,๐๐๐	๑๐,๐๐๐	๑๐,๐๐๐	ความสะอาดและความสวยงาม	ประชาชนตระหนักถึงรักษาทรัพยากรธรรมชาติและสิ่งแวดล้อม	กอง สาธารณสุขฯ
รวม ๗ โครงการ				๓๒๔,๐๐๐	๓๒๔,๐๐๐	๓๒๔,๐๐๐	๓๒๔,๐๐๐	๓๒๔,๐๐๐			

ก. ยุทธศาสตร์จังหวัด ๓. การบริหารจัดการทรัพยากรธรรมชาติและสิ่งแวดล้อมอย่างสมดุลและยั่งยืน

แบบ ผ.๐๒

ข. ยุทธศาสตร์การพัฒนาของ อปท. ในเขตจังหวัดเพชรบุรี ด้านการส่งเสริมคุณภาพชีวิต

๒. ยุทธศาสตร์การพัฒนาด้านการส่งเสริมคุณภาพชีวิต

๒.๑ แผนงาน การศึกษา

ที่	โครงการ	วัตถุประสงค์	เป้าหมาย (ผลผลิตโครงการ)	งบประมาณ					ตัวชี้วัด (KPI)	ผลที่คาดว่าจะได้รับ	หน่วยงาน รับผิดชอบ หลัก
				๒๕๖๖ (บาท)	๒๕๖๗ (บาท)	๒๕๖๘ (บาท)	๒๕๖๙ (บาท)	๒๕๗๐ (บาท)			
๑.	จัดซื้อวัสดุการศึกษา	- เพื่อให้นักเรียนมีอุปกรณ์ในการเรียนเพียงพอ	- เพื่อจัดซื้อวัสดุอุปกรณ์การเรียน การสอนต่างๆ ให้กับศพด. ทต.บางเก่า	๕๐,๐๐๐	๕๐,๐๐๐	๕๐,๐๐๐	๕๐,๐๐๐	๕๐,๐๐๐	ศพด.ทต.บางเก่ามีวัสดุการศึกษาที่พร้อม	นักเรียนมีวัสดุอุปกรณ์ทางการศึกษาเพียงพอ	สำนักปลัด ทต.บางเก่า
๒.	อบรมคุณธรรมจริยธรรม	- เพื่อให้นักเรียนได้เรียนรู้สิ่งใหม่ๆ พร้อมทั้งการปลูกฝังคุณธรรม ศีลธรรม จริยธรรมที่ดีงาม	- สนับสนุนการจัดกิจกรรมการเข้าค่ายธรรมะของเด็กนักเรียนในพื้นที่จำนวน ๔ โรงเรียน	๓๐,๐๐๐	๓๐,๐๐๐	๓๐,๐๐๐	๓๐,๐๐๐	๕๐,๐๐๐	จัดกิจกรรมเข้าค่าย ๑ ครั้ง	เด็กนักเรียนได้รับปลูกฝังคุณธรรม จริยธรรม เพื่อเป็นคนดีในสังคม	สำนักปลัด ทต.บางเก่า
๓.	วันเด็กแห่งชาติ	- เพื่อให้เด็กและเยาวชนได้ทำกิจกรรมร่วมกัน	- จัดกิจกรรมวันเด็กให้เด็กได้ทำกิจกรรมต่างๆ	๖๐,๐๐๐	๖๐,๐๐๐	๖๐,๐๐๐	๖๐,๐๐๐	๖๐,๐๐๐	จัดกิจกรรม ๑ ครั้ง	กิจกรรมวันเด็กให้เด็กได้ทำกิจกรรมต่างๆ	สำนักปลัด ทต.บางเก่า

ที่	โครงการ	วัตถุประสงค์	เป้าหมาย (ผลผลิตโครงการ)	งบประมาณ					ตัวชี้วัด (KPI)	ผลที่คาดว่าจะได้รับ	หน่วยงาน รับผิดชอบหลัก
				๒๕๖๖ (บาท)	๒๕๖๗ (บาท)	๒๕๖๘ (บาท)	๒๕๖๙ (บาท)	๒๕๗๐ (บาท)			
๔.	สนับสนุนอาหารเสริม (นม)	- เพื่อให้เด็กนักเรียนได้ดื่มนมเพื่อส่งเสริมสุขภาพร่างกายแข็งแรง	- สนับสนุนหรือจัดหาอาหารเสริม (นม) ให้กับเด็กนักเรียนโรงเรียนในพื้นที่ จำนวน ๓ โรงเรียน และศูนย์พัฒนาเด็กเล็กเทศบาลตำบลบางเก่า	๘๐๐,๐๐๐	๘๐๐,๐๐๐	๘๐๐,๐๐๐	๘๐๐,๐๐๐	๘๐๐,๐๐๐	อาหารเสริม (นม)	สุขภาพร่างกายแข็งแรง	สำนักปลัด ทต.บางเก่า
๕.	สนับสนุนอาหารกลางวัน	- เพื่อให้เด็กนักเรียนได้มีอาหารกลางวันบริโภคและมีสุขภาพร่างกายแข็งแรง	- สนับสนุนหรือจัดหาอาหารกลางวันให้เด็กนักเรียนในพื้นที่	๑,๖๐๐,๐๐๐	๑,๖๐๐,๐๐๐	๑,๖๐๐,๐๐๐	๑,๖๐๐,๐๐๐	๑,๖๐๐,๐๐๐	อาหารกลางวัน	สุขภาพร่างกายแข็งแรง	สำนักปลัด ทต.บางเก่า
๖.	อาหารกลางวันเด็กเล็กศูนย์พัฒนาเด็กเล็ก ทต.บางเก่า	- เพื่อให้เด็กเล็กมีอาหารกลางวันบริโภคและมีสุขภาพร่างกายแข็งแรง	- จัดหาอาหารกลางวันให้เด็กเล็กของศูนย์พัฒนาเด็กเล็ก ทต.บางเก่า	๒๑๐,๐๐๐	๒๑๐,๐๐๐	๒๑๐,๐๐๐	๒๑๐,๐๐๐	๒๑๐,๐๐๐	อาหารกลางวันให้เด็กเล็กของศูนย์พัฒนาเด็กเล็ก ทต.บางเก่า	สุขภาพร่างกายแข็งแรง	สำนักปลัด ทต.บางเก่า
๗.	จัดซื้อวัสดุเครื่องนอนให้กับศูนย์พัฒนาเด็กเล็ก ทต.บางเก่า	- เพื่อให้ศูนย์พัฒนาเด็กเล็กมีวัสดุเครื่องนอนที่เหมาะสม	- จัดซื้อวัสดุเครื่องนอนสำหรับศูนย์พัฒนาเด็กเล็กเทศบาลตำบลบางเก่า	๒๐,๐๐๐	๒๐,๐๐๐	๒๐,๐๐๐	๒๐,๐๐๐	๒๐,๐๐๐	เครื่องนอน	ศูนย์พัฒนาเด็กเล็กมีวัสดุเครื่องนอนที่เหมาะสม	สำนักปลัด ทต.บางเก่า
รวม ๗ โครงการ		-	-	๒,๗๗๐,๐๐๐	๒,๗๗๐,๐๐๐	๒,๗๗๐,๐๐๐	๒,๗๗๐,๐๐๐	๒,๗๗๐,๐๐๐	-	-	-

ที่	โครงการ	วัตถุประสงค์	เป้าหมาย (ผลผลิตโครงการ)	งบประมาณ					ตัวชี้วัด (KPI)	ผลที่คาดว่าจะได้รับ	หน่วยงานที่ รับผิดชอบหลัก
				๒๕๖๖ (บาท)	๒๕๖๗ (บาท)	๒๕๖๘ (บาท)	๒๕๖๙ (บาท)	๒๕๗๐ (บาท)			
๑.	สงเคราะห์เบี้ยยังชีพผู้ป่วยเอดส์	- เพื่อสนับสนุนเบี้ยยังชีพผู้ป่วยเอดส์ในการดำรงชีวิตและมีคุณภาพชีวิตที่ดีขึ้น	- สนับสนุนเบี้ยยังชีพให้กับผู้ป่วยเอดส์ในพื้นที่	๙๐,๐๐๐	๙๐,๐๐๐	๙๐,๐๐๐	๙๐,๐๐๐	๙๐,๐๐๐	ผู้ป่วยเอดส์ได้รับเบี้ยยังชีพครบถ้วน	ผู้ป่วยเอดส์ในการดำรงชีวิตและมีคุณภาพชีวิตที่ดีขึ้น	สำนักปลัด ทต.บางเก่า
๒.	สงเคราะห์เบี้ยยังชีพผู้สูงอายุ	- เพื่อสนับสนุนเบี้ยยังชีพผู้สูงอายุในการดำรงชีวิตและมีคุณภาพชีวิต	- สนับสนุนเบี้ยยังชีพให้กับผู้สูงอายุในพื้นที่	๕,๔๐๐,๐๐๐	๕,๔๐๐,๐๐๐	๕,๔๐๐,๐๐๐	๕,๔๐๐,๐๐๐	๕,๔๐๐,๐๐๐	ผู้สูงอายุได้รับเบี้ยยังชีพครบถ้วน	ผู้สูงอายุในการดำรงชีวิตและมีคุณภาพชีวิตที่ดีขึ้น	สำนักปลัด ทต.บางเก่า
๓.	สงเคราะห์เบี้ยยังชีพผู้พิการ	- เพื่อสนับสนุนเบี้ยยังชีพผู้พิการในการดำรงชีวิต และมีคุณภาพชีวิตที่ดีขึ้น	- สนับสนุนเบี้ยยังชีพให้กับผู้พิการในพื้นที่	๑,๔๔๔,๘๐๐	๑,๔๔๔,๘๐๐	๑,๔๔๔,๘๐๐	๑,๔๔๔,๘๐๐	๑,๔๔๔,๘๐๐	ผู้พิการได้รับเบี้ยยังชีพครบถ้วน	ผู้พิการในการดำรงชีวิตและมีคุณภาพชีวิตที่ดีขึ้น	สำนักปลัด ทต.บางเก่า
๔.	จัดกิจกรรมนันทนาการให้กับผู้สูงอายุเนื่องในวัยผู้สูงอายุ	- เพื่อลดปัญหาสุขภาพจิตในผู้สูงอายุ	- จัดกิจกรรมนันทนาการร่วมกัน	๒๐,๐๐๐	๒๐,๐๐๐	๒๐,๐๐๐	๒๐,๐๐๐	๒๐,๐๐๐	จัดกิจกรรม ๑ ครั้ง	ผู้สูงอายุมีสุขภาพจิตดีขึ้น	สำนักปลัด ทต.บางเก่า
รวม ๔ โครงการ		-	-	๖,๙๕๔,๐๐๐	๖,๙๕๔,๐๐๐	๖,๙๕๔,๐๐๐	๖,๙๕๔,๐๐๐	๖,๙๕๔,๐๐๐	-	-	-

ที่	โครงการ	วัตถุประสงค์	เป้าหมาย (ผลผลิตโครงการ)	งบประมาณ					ตัวชี้วัด (KPI)	ผลที่คาดว่าจะได้รับ	หน่วยงาน รับผิดชอบ หลัก
				๒๕๖๖ (บาท)	๒๕๖๗ (บาท)	๒๕๖๘ (บาท)	๒๕๖๙ (บาท)	๒๕๗๐ (บาท)			
๑.	บริหารจัดการศูนย์บริการและถ่ายทอดเทคโนโลยีการเกษตรประจำตำบล	- เพื่อส่งเสริมพัฒนาคุณภาพชีวิตที่ดีให้กับประชาชน	- ส่งเสริมบริหารจัดการศูนย์บริการและถ่ายทอดเทคโนโลยีการเกษตรประจำตำบล	๑๐,๐๐๐	๑๐,๐๐๐	๑๐,๐๐๐	๑๐,๐๐๐	๑๐,๐๐๐	สนับสนุนศูนย์ฯ ๑ ครั้ง	ประชาชนตำบลบางเก่ามีคุณภาพชีวิตที่ดีขึ้น	สำนักปลัด ทต.บางเก่า
๒.	อบรมและส่งเสริมอาชีพ	- เพื่อเสริมสร้างประสบการณ์ในการฝึกอาชีพเพิ่มรายได้ให้กับประชาชน	- จัดอบรมกลุ่มอาชีพต่างๆ ให้ประชาชนในพื้นที่ ๙ หมู่บ้าน	๑๐,๐๐๐	๑๐,๐๐๐	๑๐,๐๐๐	๑๐,๐๐๐	๑๐,๐๐๐	อบรมอาชีพ ๑ ครั้ง	ประชาชนมีรายได้เพิ่มขึ้น	สำนักปลัด ทต.บางเก่า
๓.	เทศบาลตำบลบางเก่าเคลื่อนที่	- เพื่ออำนวยความสะดวกในการรับบริการและข้อมูลข่าวสารต่างๆ	- จัดออกหน่วยบริการเคลื่อนที่เพื่อบริการประชาชนในพื้นที่	๕,๐๐๐	๕,๐๐๐	๕,๐๐๐	๕,๐๐๐	๕,๐๐๐	จัดกิจกรรม ๑ ครั้ง	ประชาชนได้รับความสะดวกในการรับบริการต่างๆ	สำนักปลัด ทต.บางเก่า
๔.	สมทบกองทุนสวัสดิการชุมชนตำบลบางเก่า	- เพื่อส่งเสริมพัฒนาคุณภาพชีวิตที่ดีให้กับประชาชน	- สมทบงบประมาณให้กองทุนสวัสดิการชุมชนตำบลบางเก่า	๒๐,๐๐๐	๒๐,๐๐๐	๒๐,๐๐๐	๒๐,๐๐๐	๒๐,๐๐๐	สมทบกองทุน ๑ ครั้ง	ลดรายจ่ายในครัวเรือน	สำนักปลัด ทต.บางเก่า
รวม ๔ โครงการ		-	-	๔๕,๐๐๐	๔๕,๐๐๐	๔๕,๐๐๐	๔๕,๐๐๐	๔๕,๐๐๐	-	-	-

ที่	โครงการ	วัตถุประสงค์	เป้าหมาย (ผลผลิตโครงการ)	งบประมาณ					ตัวชี้วัด (KPI)	ผลที่คาดว่าจะได้รับ	หน่วยงาน รับผิดชอบ หลัก
				๒๕๖๖ (บาท)	๒๕๖๗ (บาท)	๒๕๖๘ (บาท)	๒๕๖๙ (บาท)	๒๕๗๐ (บาท)			
๑.	แข่งขันกีฬาตำบล “บางเก่าคัพ”	- เพื่อให้เยาวชน ประชาชนใช้เวลาว่างให้ เป็นประโยชน์ และ ห่างไกลยาเสพติด	- จัดกิจกรรมการแข่งขัน กีฬาภายในตำบล	๑๕๐,๐๐๐	๑๕๐,๐๐๐	๑๕๐,๐๐๐	๑๕๐,๐๐๐	๑๕๐,๐๐๐	จัดแข่งขันกีฬา ปีละ๑ ครั้ง	เยาวชนรู้จักใช้ เวลาว่างให้เกิด ประโยชน์	สำนักปลัด ทต.บางเก่า
๒.	จัดซื้อวัสดุอุปกรณ์ กีฬา	- เพื่อให้หมู่บ้านได้มีวัสดุ อุปกรณ์กีฬา เสริมสร้าง ให้มีสุขภาพร่างกาย แข็งแรง	- จัดซื้อวัสดุ อุปกรณ์กีฬา ให้กับหมู่บ้านในพื้นที่จำนวน ๙ หมู่บ้าน	๑๐๐,๐๐๐	๑๐๐,๐๐๐	๑๐๐,๐๐๐	๑๐๐,๐๐๐	๑๐๐,๐๐๐	หมู่บ้านมีวัสดุ อุปกรณ์กีฬา	หมู่บ้านมีวัสดุ อุปกรณ์กีฬา สำหรับออกกำลังกาย	สำนักปลัด ทต.บางเก่า
รวม ๒ โครงการ		-	-	๒๕๐,๐๐๐	๒๕๐,๐๐๐	๒๕๐,๐๐๐	๒๕๐,๐๐๐	๒๕๐,๐๐๐	-	-	-

ที่	โครงการ	วัตถุประสงค์	เป้าหมาย (ผลผลิตโครงการ)	งบประมาณ					ตัวชี้วัด (KPI)	ผลที่คาดว่าจะได้รับ	หน่วยงาน รับผิดชอบหลัก
				๒๕๖๖ (บาท)	๒๕๖๗ (บาท)	๒๕๖๘ (บาท)	๒๕๖๙ (บาท)	๒๕๗๐ (บาท)			
๑.	सानสายใยรักแห่งครอบครัว	- เพื่อส่งเสริมคุณภาพชีวิตที่ดีให้กับสตรีมีครรภ์และทารกหลังคลอด	- จัดกิจกรรมส่งเสริมสนับสนุนสตรีมีครรภ์และทารกหลังคลอดให้มีคุณภาพชีวิตที่ดี	๑๐,๐๐๐	๑๐,๐๐๐	๑๐,๐๐๐	๑๐,๐๐๐	๑๐,๐๐๐	กิจกรรมส่งเสริมสตรีและทารกในพื้นที่	สตรีมีครรภ์และทารกหลังคลอดให้มีคุณภาพชีวิตที่ดี	กองสาธารณสุขฯ ทต.บางเก่า
๒.	เฝ้าระวังและควบคุมโรคไข้เลือดออก	- เพื่อป้องกันและควบคุมโรคไข้เลือดออก	- ณรงค์การแพร่ระบาดของโรคไข้เลือดออกในพื้นที่ในตำบลบางเก่า จำนวน ๙ หมู่บ้านและส่วนราชการในพื้นที่	๑๕๕,๐๐๐	๑๕๕,๐๐๐	๑๕๕,๐๐๐	๑๕๕,๐๐๐	๑๕๕,๐๐๐	ไข้เลือดออกลดลง	การแพร่ระบาดของโรคไข้เลือดออกลดลง	กองสาธารณสุขฯ ทต.บางเก่า
๓.	ป้องกันและควบคุมโรคเอดส์	- เพื่อจัดอบรมความรู้แก่เยาวชนประชาชนให้มีความรู้ ความเข้าใจในการป้องกันและควบคุมโรคเอดส์	- จัดอบรม ,จัดทำแผนพับให้ความรู้ ความเข้าใจในการป้องกันและควบคุมโรคเอดส์ให้กับเยาวชน ประชาชนในพื้นที่ จำนวน ๑ ครั้ง	๓๐,๐๐๐	๓๐,๐๐๐	๓๐,๐๐๐	๓๐,๐๐๐	๓๐,๐๐๐	จัดกิจกรรม ๑ ครั้ง	เยาวชนประชาชนมีความรู้ ความเข้าใจในการป้องกันตนเองไม่ให้ติดเชื้อเอดส์	กองสาธารณสุขฯ ทต.บางเก่า
๔.	ส่งเสริมสุขภาพเด็กปฐมวัย	- เพื่อให้เด็กเล็กได้รู้จักดูแล รักษาสุขภาพให้มีสุขภาพร่างกายแข็งแรง	- จัดกิจกรรมตรวจสุขภาพให้กับเด็กปฐมวัยศูนย์พัฒนาเด็กเล็ก ทต.บางเก่า	๑๐,๐๐๐	๑๐,๐๐๐	๑๐,๐๐๐	๑๐,๐๐๐	๑๐,๐๐๐	จัดกิจกรรม ๑ ครั้ง	เด็กเล็กได้รู้จักดูแล รักษาสุขภาพให้มีสุขภาพร่างกายแข็งแรง	กองสาธารณสุขฯ ทต.บางเก่า

ที่	โครงการ	วัตถุประสงค์	เป้าหมาย (ผลผลิตโครงการ)	งบประมาณและที่ผ่านมา					ตัวชี้วัด (KPI)	ผลที่คาดว่าจะได้รับ	หน่วยงาน รับผิดชอบหลัก
				๒๕๖๖ (บาท)	๒๕๖๗ (บาท)	๒๕๖๘ (บาท)	๒๕๖๙ (บาท)	๒๕๗๐ (บาท)			
๕.	อบรมเพิ่มความรู้แก่ อสม. ตำบลบางเก่า	- เพื่อเพิ่มพูนความรู้และ ประสบการณ์ให้กับ อสม.ในตำบลบางเก่า	- จัดกิจกรรม/อบรม/ดูงาน ให้ความรู้และประสบการณ์ ให้กับ อสม.ในพื้นที่	๖๖,๐๐๐	๖๖,๐๐๐	๖๖,๐๐๐	๖๖,๐๐๐	๖๖,๐๐๐	จัดกิจกรรม อสม. ๑ ครั้ง	อสม.ในตำบล บางเก่าได้รับ ความรู้และมี ประสบการณ์ เพิ่มมากขึ้น	กอง สาธารณสุขฯ ทต.บางเก่า
๖.	สัตว์ปลอดโรคคน ปลอดภัยจากโรคพิษ สุนัขบ้า	- เพื่ อ ป้ อ ง กั น แ ล ซ ควบคุมโรคพิษสุนัขบ้า	- จัดกิจกรรมป้องกันและ ควบคุมโรคพิษสุนัขบ้าและ ทำหมันในสุนัขและแมวใน พื้นที่ตำบลบางเก่า	๖๐,๐๐๐	๖๐,๐๐๐	๖๐,๐๐๐	๖๐,๐๐๐	๖๐,๐๐๐	จัดกิจกรรม ป้องกันและ ควบคุมโรค พิษสุนัขบ้า	ป้องกันและ ควบคุมโรคพิษ สุนัขบ้าและ ควบคุมจำนวน สุนัขและแมวได้	กอง สาธารณสุขฯ ทต.บางเก่า
๗.	สมทบกองทุนสุขภาพ ระดับท้องถิ่นตำบล บางเก่า	- เพื่อส่งเสริมคุณภาพ ชีวิตที่ดีให้กับประชาชน	- สมทบงบประมาณให้กับ กองทุนสุขภาพระดับท้องถิ่น ตำบลบางเก่า	๑๕๐,๐๐๐	๑๕๐,๐๐๐	๑๕๐,๐๐๐	๑๕๐,๐๐๐	๑๕๐,๐๐๐	สนับสนุน งบประมาณปี ละ ๑ ครั้ง	ประชาชนมี คุณภาพชีวิตดี ขึ้น	กอง สาธารณสุขฯ ทต.บางเก่า
๘.	สนับสนุนป้องกันและ แก้ไขปัญหายาเสพติด	- เพื่อการป้องกันและ แก้ไขปัญหายาเสพติด	อุดหนุน งบประมาณให้กับ ศป.ปส. อ.ชะอำในการ ดำเนินกิจกรรมตามโครงการ	๑๐,๐๐๐	๑๐,๐๐๐	๑๐,๐๐๐	๑๐,๐๐๐	๑๐,๐๐๐	สนับสนุน งบประมาณปี ละ ๑ ครั้ง	ลดปัญหาและ ป้องกันยาเสพติด ไม่ให้แพร่ ระบาด	กอง สาธารณสุขฯ ทต.บางเก่า
๙.	ชะอำรวมใจเสริมสร้าง พลังแผ่นดินเอาชนะ ยาเสพติด	- เพื่อการป้องกันและ แก้ไขปัญหายาเสพติด	อุดหนุน งบประมาณให้กับ ศป.ปส. อ.ชะอำในการ ดำเนินกิจกรรมตามโครงการ	๑๐,๐๐๐	๑๐,๐๐๐	๑๐,๐๐๐	๑๐,๐๐๐	๑๐,๐๐๐	สนับสนุน งบประมาณปี ละ ๑ ครั้ง	ลดปัญหาและ ป้องกันยาเสพติด ไม่ให้แพร่ ระบาด	กอง สาธารณสุขฯ ทต.บางเก่า

ที่	โครงการ	วัตถุประสงค์	เป้าหมาย (ผลผลิตโครงการ)	งบประมาณ					ตัวชี้วัด (KPI)	ผลที่คาดว่าจะได้รับ	หน่วยงาน รับผิดชอบ หลัก
				๒๕๖๖ (บาท)	๒๕๖๗ (บาท)	๒๕๖๘ (บาท)	๒๕๖๙ (บาท)	๒๕๗๐ (บาท)			
๑๐.	ติดตั้งเครื่องออกกำลังกายตำบลบางเก่า หมู่ ๑ - ๙	- เพื่อส่งเสริมให้ประชาชนได้ออกกำลังกาย	- จัดซื้อพร้อมติดตั้งเครื่องออกกำลังกาย ภายในตำบล หมู่ ๑-๙	๑,๐๐๐,๐๐๐					เครื่องออกกำลังกาย	ประชาชนมีสุขภาพแข็งแรง	กองสาธารณสุข ทต.บางเก่า
๑๑.	ตรวจสุขภาพเคลื่อนที่ หมู่ที่ ๑ - ๙	- เพื่อให้ประชาชนได้รับการตรวจสุขภาพรู้เท่าทันโรค	- จัดอบรมให้ความรู้และตรวจสุขภาพประชาชนกลุ่มเป้าหมาย หมู่ที่ ๑ - ๙	๙๐,๐๐๐	๙๐,๐๐๐	๙๐,๐๐๐	๙๐,๐๐๐	๙๐,๐๐๐	จัดกิจกรรมให้ความรู้ หมู่ที่ ๑-๙	ผู้เข้าร่วมโครงการมีความรู้เกี่ยวกับการดูแลสุขภาพ มีคุณภาพชีวิตที่ดีขึ้น	กองสาธารณสุข ทต.บางเก่า
๑๒.	ควบคุมโรคขาดสารไอโอดีน หมู่ที่ ๑ - ๙	- เพื่อควบคุมป้องกันและแก้ไขปัญหาโรคขาดสารไอโอดีน	- จัดอบรมให้ความรู้ประชาชนกลุ่มเป้าหมาย หมู่ที่ ๑ - ๙	๔๕,๐๐๐	๔๕,๐๐๐	๔๕,๐๐๐	๔๕,๐๐๐	๔๕,๐๐๐	จัดกิจกรรมให้ความรู้ หมู่ที่ ๑-๙	ผู้เข้าร่วมโครงการมีความรู้เกี่ยวกับการดูแลสุขภาพ มีคุณภาพชีวิตที่ดีขึ้น	กองสาธารณสุข ทต.บางเก่า
๑๓.	คัดกรองมะเร็งปากมดลูกและมะเร็งเต้านม หมู่ที่ ๑- ๙	- เพื่อตรวจคัดกรองและให้ความรู้แก่ประชาชน	- จัดอบรมและคัดกรองประชาชนกลุ่มเป้าหมาย หมู่ที่ ๑ - ๙	๔๕,๐๐๐	๔๕,๐๐๐	๔๕,๐๐๐	๔๕,๐๐๐	๔๕,๐๐๐	จัดกิจกรรมให้ความรู้ หมู่ที่ ๑-๙	ผู้เข้าร่วมโครงการมีความรู้เกี่ยวกับการดูแลสุขภาพ มีคุณภาพชีวิตที่ดีขึ้น	กองสาธารณสุข ทต.บางเก่า
๑๔.	เฝ้าระวังป้องกันและควบคุมโรคระบาดในตำบลบางเก่า	- เพื่อป้องกันการแพร่ระบาดของโรคติดเชื้อไวรัสโคโรนา๒๐๑๙	- จัดอบรมและคัดกรองประชาชนกลุ่มเป้าหมาย หมู่ที่ ๑-๙	๑๐๐,๐๐๐	๑๐๐,๐๐๐	๑๐๐,๐๐๐	๑๐๐,๐๐๐	๑๐๐,๐๐๐	ผู้ประสบภัยได้รับการช่วยเหลือ	ลดและป้องกันการแพร่ระบาดของโรคติดเชื้อไวรัสโคโรนา ๒๐๑๙	กองสาธารณสุข ทต.บางเก่า
รวม	๑๔ โครงการ			๑,๗๘๑,๐๐๐	๗๘๑,๐๐๐	๗๘๑,๐๐๐	๗๘๑,๐๐๐	๗๘๑,๐๐๐			

ก. ยุทธศาสตร์จังหวัดที่ ๔ การเสริมสร้างความมั่นคง สันติสุข และสังคมคุณภาพที่ยั่งยืนด้วยหลักปรัชญาเศรษฐกิจพอเพียง

แบบ ผ.๐๒

ข. ยุทธศาสตร์การพัฒนาของ อปท.ในเขตจังหวัดเพชรบุรี การพัฒนาด้านการจัดระเบียบชุมชน สังคม และการรักษาความสงบเรียบร้อย

๓. ยุทธศาสตร์การพัฒนาด้านจัดระเบียบชุมชน สังคม และการรักษาความสงบเรียบร้อย

๓.๑ แผนงาน การรักษาความสงบภายใน

ที่	โครงการ	วัตถุประสงค์	เป้าหมาย (ผลผลิตโครงการ)	งบประมาณ					ตัวชี้วัด (KPI)	ผลที่คาดว่าจะได้รับ	หน่วยงาน รับผิดชอบ หลัก
				๒๕๖๖ (บาท)	๒๕๖๗ (บาท)	๒๕๖๘ (บาท)	๒๕๖๙ (บาท)	๒๕๗๐ (บาท)			
๑.	ป้องกันและลดอุบัติเหตุบนถนนในช่วงเทศกาล	- เพื่อป้องกันและลดการเกิดอุบัติเหตุบนถนน	- จัดกิจกรรม/ตั้งศูนย์อำนวยความสะดวกและช่วยเหลือผู้ใช้รถใช้ถนนในช่วงเทศกาล	๒๐,๐๐๐	๒๐,๐๐๐	๒๐,๐๐๐	๒๐,๐๐๐	๒๐,๐๐๐	จัดกิจกรรมปีละ ๒ ครั้ง	ลดการเกิดอุบัติเหตุในช่วงเทศกาล	สำนักปลัด ทต.บางเก่า
๒.	จัดทำป้ายรณรงค์ลดอุบัติเหตุบนท้องถนนและเตรียมพร้อมรับมือสาธารณภัย	- เพื่อป้องกันและลดการเกิดอุบัติเหตุบนถนนและสาธารณภัย	- จัดทำป้ายรณรงค์ลดอุบัติเหตุบนถนน จำนวน ๒ ป้าย จัดทำป้ายเตรียมความพร้อมรับมือสาธารณภัย จำนวน ๒ ป้าย	๑๐,๐๐๐	๑๐,๐๐๐	๑๐,๐๐๐	๑๐,๐๐๐	๑๐,๐๐๐	ป้ายรณรงค์ลดอุบัติเหตุ	อุบัติเหตุบนท้องถนนลดลง	สำนักปลัด ทต.บางเก่า
๓.	จัดทำแผ่นพับประชาสัมพันธ์เกี่ยวกับภัยต่างๆ	- ส่งเสริมประชาชนในพื้นที่ได้รับความรู้ความเข้าใจในการป้องกันภัยต่างๆ	- จัดทำแผ่นพับประชาสัมพันธ์เกี่ยวกับภัยต่างๆ	๕,๐๐๐	๕,๐๐๐	๕,๐๐๐	๕,๐๐๐	๕,๐๐๐	แผ่นพับปีละ ๑ ครั้ง	ประชาชนได้รับความรู้ความเข้าใจเพิ่มขึ้น	สำนักปลัด ทต.บางเก่า
๔.	จัดซื้อวัสดุเครื่องแต่งกาย อปพร.	- เพื่อให้สมาชิก อปพร.มีเครื่องแต่งกายที่พร้อมสำหรับการปฏิบัติหน้าที่	- จัดซื้อวัสดุเครื่องแต่งกาย อปพร.เครื่องแบบ หมวก รองเท้า ถุงเท้า ซूमวอร์ม ชุดกันฝน ฯลฯ	๑๐๐,๐๐๐					ชุดแต่งกาย อปพร.	อปพร.มีเครื่องแต่งกายที่พร้อมสำหรับการปฏิบัติหน้าที่	สำนักปลัด ทต.บางเก่า

ที่	โครงการ	วัตถุประสงค์	เป้าหมาย (ผลผลิตโครงการ)	งบประมาณ					ตัวชี้วัด (KPI)	ผลที่คาดว่าจะ ได้รับ	หน่วยงาน รับผิดชอบ หลัก
				๒๕๖๖ (บาท)	๒๕๖๗ (บาท)	๒๕๖๘ (บาท)	๒๕๖๙ (บาท)	๒๕๗๐ (บาท)			
๕.	จัดหาเครื่องมือวัสดุอุปกรณ์ในการช่วยเหลือและป้องกันสาธารณภัย	- เพื่อให้มีเครื่องมือวัสดุอุปกรณ์พร้อมสำหรับการช่วยเหลือและบรรเทาสาธารณภัยสามารถลดจำนวนความสูญเสีย	- จัดหา วัสดุ อุปกรณ์ เครื่องมือต่างๆในการช่วยเหลือป้องกันและบรรเทาสาธารณภัย เช่น กรวยยาง เครื่องดับเพลิง รองเท้าดับเพลิง ฯลฯ	๕๐,๐๐๐	๕๐,๐๐๐	๕๐,๐๐๐	๕๐,๐๐๐	๕๐,๐๐๐	ทต.บางแกมีเครื่องมืออุปกรณ์ในการช่วยเหลือสาธารณภัย	ศูนย์ อปพร.ทต.บางแกมีความพร้อมช่วยเหลือ	สำนักปลัด ทต.บางแก
๖.	ฝึกอบรม-ฝึกทบทวนอาสาสมัครป้องกันภัยฝ่ายพลเรือน	- เพื่อฝึกอบรม อปพร. ให้มีความรู้และเพิ่มพูนประสบการณ์ในการช่วยเหลือสาธารณภัยต่างๆ	- จัดฝึกอบรม-ฝึกทบทวนให้ความรู้แก่สมาชิก อปพร. ในพื้นที่ตำบลบางแก	๕๐,๐๐๐	๕๐,๐๐๐	๕๐,๐๐๐	๕๐,๐๐๐	๕๐,๐๐๐	จัดกิจกรรม/อบรมปีละ ๑ ครั้ง	อปพร. ตำบลบางแกมีความพร้อมในการปฏิบัติการ	สำนักปลัด ทต.บางแก
๗.	ส่งเสริมความรู้เกี่ยวกับการป้องกันและบรรเทาภัย	- เพื่อฝึกอบรมให้มีความรู้ความเข้าใจ ในการป้องกันบรรเทาภัย และระงับภัยต่างๆ	- จัดฝึกอบรม ๑ ครั้ง	๒๐,๐๐๐	๒๐,๐๐๐	๒๐,๐๐๐	๒๐,๐๐๐	๒๐,๐๐๐	จำนวนผู้เข้ารับการฝึกอบรม	ผู้เข้ารับการฝึกอบรมได้ความรู้ ความเข้าใจ ในการป้องกันบรรเทาภัย และระงับ	สำนักปลัด ทต.บางแก
๘.	ช่วยเหลือผู้ประสบภัยต่างๆ	- เพื่อช่วยเหลือผู้ประสบภัยต่างๆ	- จัดซื้อเครื่องอุปโภคบริโภค วัสดุอุปกรณ์ที่ใช้ประกอบ การป้องกันช่วยเหลือและบรรเทาสาธารณภัยให้กับผู้ประสบภัยต่างๆในพื้นที่	๓๐๐,๐๐๐	๘๐๐,๐๐๐	๘๐๐,๐๐๐	๕๐๐,๐๐๐	๕๐๐,๐๐๐	ผู้ประสบภัยได้รับการช่วยเหลือ	ภัยต่างๆ ผู้ประสบภัยได้รับการช่วยเหลือและได้รับความปลอดภัยในชีวิตและทรัพย์สินมากขึ้น	สำนักปลัด ทต.บางแก
	รวม ๘ โครงการ			๕๕๕,๐๐๐	๑,๕๐๐,๐๐๐	๑,๕๐๐,๐๐๐	๑,๕๐๐,๐๐๐	๑,๕๐๐,๐๐๐			

ก. ยุทธศาสตร์จังหวัดที่ ๔ การพัฒนาเมืองการค้า การบริการ และอุตสาหกรรมการท่องเที่ยวที่มีคุณภาพ

แบบ ผ.๐๒

ข. ยุทธศาสตร์การพัฒนาของ อปท.ในเขตจังหวัด ด้านการวางแผน การส่งเสริมการลงทุน พาณิชยกรรม เศรษฐกิจพอเพียงการท่องเที่ยว

๔.ยุทธศาสตร์การพัฒนาด้านการวางแผน การส่งเสริมการลงทุน พาณิชยกรรม เศรษฐกิจพอเพียงและการท่องเที่ยว

๔.๑ แผนงาน การศึกษา วัฒนธรรมและนันทนาการ

ที่	โครงการ	วัตถุประสงค์	เป้าหมาย (ผลผลิตโครงการ)	งบประมาณ					ตัวชี้วัด (KPI)	ผลที่คาดว่าจะได้รับ	หน่วยงาน รับผิดชอบหลัก
				๒๕๖๖ (บาท)	๒๕๖๗ (บาท)	๒๕๖๘ (บาท)	๒๕๖๙ (บาท)	๒๕๗๐ (บาท)			
๑.	จัดทำเอกสาร แนะนำแหล่ง ท่องเที่ยว	- เพื่อประชาสัมพันธ์ข้อมูล ด้านการท่องเที่ยวในพื้นที่	- จัดทำเอกสารแนะนำ สถานที่ท่องเที่ยว	๕,๐๐๐	๕,๐๐๐	๕,๐๐๐	๕,๐๐๐	๕,๐๐๐	แผ่นพับ/ เอกสาร แนะนำ แหล่ง ท่องเที่ยว	สร้างแรงจูงใจให้ นักท่องเที่ยวเข้า มาเที่ยวชมในเขต ตำบลบางแก้ว มากขึ้น	สำนักปลัด ทต.บางแก้ว
	รวม ๑ โครงการ			๕,๐๐๐	๕,๐๐๐	๕,๐๐๐	๕,๐๐๐	๕,๐๐๐			

ข. ยุทธศาสตร์การพัฒนาของ อปท. ในเขตจังหวัด การบริหารจัดการและอนุรักษ์ทรัพยากรธรรมชาติและสิ่งแวดล้อม

๕. ยุทธศาสตร์การพัฒนาด้านการบริหารจัดการและอนุรักษ์ทรัพยากรธรรมชาติและสิ่งแวดล้อม

๕.๑ แผนงานเคหะและชุมชน (งานกำจัดขยะมูลฝอยและสิ่งปฏิกูล)

ที่	โครงการ	วัตถุประสงค์	เป้าหมาย (ผลผลิตโครงการ)	งบประมาณ					ตัวชี้วัด (KPI)	ผลที่คาดว่าจะได้รับ	หน่วยงาน รับผิดชอบ หลัก
				๒๕๖๖ (บาท)	๒๕๖๗ (บาท)	๒๕๖๘ (บาท)	๒๕๖๙ (บาท)	๒๕๗๐ (บาท)			
๑.	โรงเรียนปลอดขยะ	- เพื่อส่งเสริมให้ความรู้และปลูกจิตสำนึกในการบริหารจัดการขยะและการใช้ประโยชน์จากวัสดุเหลือใช้	- จัดกิจกรรมให้ความรู้เกี่ยวกับการบริหารจัดการขยะอย่างถูกวิธีแก่คณะครูและนักเรียน	๓๔,๑๐๐	๑๐,๐๐๐	๑๐,๐๐๐	๑๐,๐๐๐	๑๐,๐๐๐	ผู้เข้าร่วมโครงการมีความรู้เพิ่ม	มีการบริหารจัดการขยะมูลฝอยอย่างถูกวิธี ปริมาณขยะลดลง	กอง สาธารณสุข ทต.บางเก่า
๒.	จัดซื้อถังขยะ	- เพื่อส่งเสริม สนับสนุนให้ประชาชนในพื้นที่ได้มีการบริหารจัดการขยะที่ดีและเพิ่มประสิทธิภาพในการกำจัดขยะมูลฝอย	- จัดกิจกรรมประชาสัมพันธ์ให้ความรู้เกี่ยวกับการบริหารจัดการขยะมูลฝอยและจัดซื้อถังขยะ	๑๐๐,๐๐๐		๒๖๐,๐๐๐			มีถังขยะบริการประชาชนเพียงพอเหมาะสม	ประชาชนมีการบริหารจัดการขยะที่ถูกวิธี การกำจัดขยะมีประสิทธิภาพมากขึ้น	กอง สาธารณสุข ทต.บางเก่า
๓.	อบรมให้ความรู้เกี่ยวกับการคัดแยกขยะ	- เพื่อส่งเสริมและสนับสนุนให้ประชาชนมีความรู้เกี่ยวกับการบริหารจัดการขยะอย่างถูกวิธีเพื่อเป็นการลดขยะจากต้นทาง	- จัดกิจกรรมอบรมให้ความรู้เกี่ยวกับการคัดแยกขยะในระดับครัวเรือน ชุมชน หมู่ที่ ๑-๙	๙๐,๐๐๐	๙๐,๐๐๐	๙๐,๐๐๐	๙๐,๐๐๐	๙๐,๐๐๐	จัดกิจกรรมอบรมให้ความรู้ทั้ง ๙ หมู่บ้าน	ประชาชนมีความรู้เกี่ยวกับการคัดแยกขยะและตระหนักถึงความสำคัญของการคัดแยกขยะก่อนทิ้ง ปริมาณขยะลดลง	กอง สาธารณสุข ทต.บางเก่า
	รวม ๓ โครงการ			๒๒๔,๑๐๐	๑๐๐,๐๐๐	๓๖๐,๐๐๐	๑๐๐,๐๐๐	๑๐๐,๐๐๐			

ก. ยุทธศาสตร์จังหวัด ๔ การเสริมสร้างความมั่นคง สันติสุข และสังคมคุณภาพที่ยั่งยืนด้วยหลักปรัชญาเศรษฐกิจพอเพียง

แบบ ผ.๐๒

ข. ยุทธศาสตร์การพัฒนาของ อปท. ในเขตจังหวัด ด้านศาสนา ศิลปวัฒนธรรมจารีตประเพณี และภูมิปัญญาท้องถิ่น

๖. ยุทธศาสตร์การพัฒนาด้านศาสนา ศิลปวัฒนธรรมจารีตประเพณี และภูมิปัญญาท้องถิ่น

๖.๑ แผนงาน การศาสนาวัฒนธรรม และนันทนาการ

ที่	โครงการ	วัตถุประสงค์	เป้าหมาย (ผลผลิตโครงการ)	งบประมาณ					ตัวชี้วัด (KPI)	ผลที่คาดว่าจะได้รับ	หน่วยงาน รับผิดชอบหลัก
				๒๕๖๖ (บาท)	๒๕๖๗ (บาท)	๒๕๖๘ (บาท)	๒๕๖๙ (บาท)	๒๕๗๐ (บาท)			
๑.	เฉลิมพระเกียรติพระบาทสมเด็จพระปรเมนทรรามาธิบดีศรีสินทรมหาวชิราลงกรณ พระวชิรเกล้าเจ้าอยู่หัว	- เพื่อเทิดพระเกียรติและแสดงออกถึงความจงรักภักดี	- จัดกิจกรรมเทิดพระเกียรติโดยการบำเพ็ญประโยชน์ “ร่วมทำความดีด้วยหัวใจ”ในพื้นที่ตำบลบางเก่า	๔๐,๐๐๐	๔๐,๐๐๐	๔๐,๐๐๐	๔๐,๐๐๐	๔๐,๐๐๐	จัดกิจกรรม ๑ ครั้ง	ประชาชนสำนึกในพระมหากรุณาธิคุณ และได้แสดงออกถึงความจงรักภักดี	สำนักปลัด ทต.บางเก่า
๒.	วันพ่อแห่งชาติ ๕ ธันวาคม	- เพื่อเทิดพระเกียรติและแสดงออกถึงความจงรักภักดี	- จัดกิจกรรมเพื่อเทิดพระเกียรติในวันที่ ๕ ธันวาคม และกิจกรรมพัฒนาหมู่บ้านในตำบลบางเก่า	๓๐,๐๐๐	๓๐,๐๐๐	๓๐,๐๐๐	๓๐,๐๐๐	๓๐,๐๐๐	จัดกิจกรรม ๑ ครั้ง	ประชาชนสำนึกในพระมหากรุณาธิคุณ และได้แสดงออกถึงความจงรักภักดี	สำนักปลัด ทต.บางเก่า
๓.	เฉลิมพระชนมพรรษาสมเด็จพระบรมราชินีพันปีหลวง และวันแม่แห่งชาติ	- เพื่อเทิดพระเกียรติและแสดงออกถึงความจงรักภักดี	- จัดกิจกรรมเพื่อเทิดพระเกียรติ และจัดกิจกรรมพัฒนาหมู่บ้าน	๒๕,๐๐๐	๒๕,๐๐๐	๒๕,๐๐๐	๒๕,๐๐๐	๒๕,๐๐๐	จัดกิจกรรม ๑ ครั้ง	ประชาชนสำนึกในพระมหากรุณาธิคุณ และได้แสดงออกถึงความจงรักภักดี	สำนักปลัด ทต.บางเก่า
๔.	เทิดทูนสถาบันพระมหากษัตริย์	- เพื่อเทิดพระเกียรติน้อมรำลึกและสำนึกในพระมหากรุณาธิคุณของพระมหากษัตริย์	- จัดกิจกรรมเพื่อเทิดพระเกียรติในสถาบันพระมหากษัตริย์ไทย	๓๐๐,๐๐๐	๓๐๐,๐๐๐	๓๐๐,๐๐๐	๓๐๐,๐๐๐	๓๐๐,๐๐๐	จัดกิจกรรม ๑ ครั้ง	ประชาชนสำนึกในพระมหากรุณาธิคุณ และได้แสดงออกถึงความจงรักภักดี	สำนักปลัด ทต.บางเก่า

ที่	โครงการ	วัตถุประสงค์	เป้าหมาย (ผลผลิตโครงการ)	งบประมาณ					ตัวชี้วัด (KPI)	ผลที่คาดว่าจะได้รับ	หน่วยงาน รับผิดชอบหลัก
				๒๕๖๖ (บาท)	๒๕๖๗ (บาท)	๒๕๖๘ (บาท)	๒๕๖๙ (บาท)	๒๕๗๐ (บาท)			
๕.	จัดงานสงกรานต์	- เพื่ออนุรักษ์และสืบสานประเพณีวัฒนธรรมอันดีงามของไทย	- จัดกิจกรรมและการละเล่นต่างๆในวันสงกรานต์	๓๐,๐๐๐	๓๐,๐๐๐	๓๐,๐๐๐	๓๐,๐๐๐	๓๐,๐๐๐	เพลงโนเนนได้อนุรักษ์และสืบสานต่อไป	ประชาชนได้ร่วมอนุรักษ์และสืบสานประเพณีของไทยให้คงยั่งยืน	สำนักปลัด ทต.บางเก่า
๖.	งานพระนครคีรี -เมืองเพชร	- เพื่อส่งเสริมการท่องเที่ยวและสืบสานวัฒนธรรม ภูมิปัญญาท้องถิ่นให้อยู่คู่บ้านคู่เมืองต่อไป	- สนับสนุนงบประมาณในการดำเนินกิจกรรมตามโครงการให้อำเภอชะอำ	๔๐,๐๐๐	๔๐,๐๐๐	๔๐,๐๐๐	๔๐,๐๐๐	๔๐,๐๐๐	สนับสนุนงบประมาณปีละ ๑ ครั้ง	วัฒนธรรม ภูมิปัญญาท้องถิ่นให้อยู่คู่บ้านคู่เมืองต่อไป	สำนักปลัด ทต.บางเก่า
๗.	อนุรักษ์และฟื้นฟูการเล่นเพลงโนเนน	- เพื่ออนุรักษ์สืบสานวัฒนธรรมประเพณีท้องถิ่นให้คงอยู่ตลอดไป	- จัดกิจกรรมอนุรักษ์และฟื้นฟูการเล่นเพลงโนเนนให้กับเด็ก เยาวชนในพื้นที่ตำบลบางเก่า	๔,๐๐๐	๔,๐๐๐	๔,๐๐๐	๔,๐๐๐	๔,๐๐๐	จัดกิจกรรม ๑ ครั้ง	เด็ก เยาวชนเห็นคุณค่า ความสำคัญของวัฒนธรรมอันดีของท้องถิ่นและร่วมสืบสานให้คงอยู่	สำนักปลัด ทต.บางเก่า
๘.	เนื่องในวันเข้าพรรษา	-เพื่ออนุรักษ์และสืบสานประเพณีวัฒนธรรมอันดีงามของไทย	- จัดกิจกรรมแห่เทียนพรรษา	๓,๐๐๐	๓,๐๐๐	๓,๐๐๐	๓,๐๐๐	๓,๐๐๐	จัดกิจกรรม ๑ ครั้ง	พุทธนิคมคนได้ทำกิจกรรมวันสำคัญของท้องถิ่นและร่วมสืบสานให้คงอยู่	สำนักปลัด ทต.บางเก่า
๙	เฉลิมพระเกียรติสมเด็จพระนางเจ้าสุทิดา พัชรสุธาพิมลลักษณพระบรมราชินี	-เพื่อเทิดพระเกียรติและแสดงออกถึงความจงรักภักดี	- จัดกิจกรรมเทิดพระเกียรติโดยการบำเพ็ญประโยชน์ “ร่วมทำความดีด้วยหัวใจ”ในพื้นที่ตำบลบางเก่า	๕๐,๐๐๐	๕๐,๐๐๐	๕๐,๐๐๐	๕๐,๐๐๐	๕๐,๐๐๐	จัดกิจกรรม ๑ ครั้ง	ทางศาสนา ประชาชนสำนึกในพระมหากรุณาธิคุณและได้แสดงออกถึงความจงรักภักดี	สำนักปลัด ทต.บางเก่า
	รวม ๙ โครงการ			๕๒๒,๐๐๐	๕๒๒,๐๐๐	๕๒๒,๐๐๐	๕๒๒,๐๐๐	๕๒๒,๐๐๐			

ก. ยุทธศาสตร์จังหวัด ๔ การเสริมสร้างความมั่นคง สันติสุข และสังคมคุณภาพที่ยั่งยืนด้วยหลักปรัชญาเศรษฐกิจพอเพียง

แบบ ผ.๐๒

ข. ยุทธศาสตร์การพัฒนาของ อปท. ในเขตจังหวัด กระบวนการบริหารจัดการที่ดีในองค์กรและการมีส่วนร่วมของประชาชน

๗.ยุทธศาสตร์ กระบวนการบริหารจัดการที่ดีในองค์กรและการมีส่วนร่วมของประชาชน

๗.๑ แผนงาน บริหารงานทั่วไป

ที่	โครงการ	วัตถุประสงค์	เป้าหมาย (ผลผลิตโครงการ)	งบประมาณ					ตัวชี้วัด (KPI)	ผลที่คาดว่าจะได้รับ	หน่วยงาน รับผิดชอบ หลัก
				๒๕๖๖ (บาท)	๒๕๖๗ (บาท)	๒๕๖๘ (บาท)	๒๕๖๙ (บาท)	๒๕๗๐ (บาท)			
๑.	พัฒนาและปรับปรุงที่ ทำงานนำอยู่นำทำงาน (๕ ส)	- เพื่อส่งเสริมให้สถานที่ ปฏิบัติงาน ทต.บางเก่ามี ความ สะ อ า ด เป็น ระเบียบเรียบร้อย	- จั ด กิ จ ก ร ร ม ๕ ส ณ ที่สำนักงานเทศบาล ตำบลบางเก่า	๕,๐๐๐	๕,๐๐๐	๕,๐๐๐	๕,๐๐๐	๕,๐๐๐	ความสะอาด ของสำนักงาน	สถานที่ปฏิบัติงานมี ความสะอาดและ เป็นระเบียบ	สำนักปลัด ทต.บางเก่า
๒.	ปรับปรุง/ซ่อมแซม เสียงตามสาย/หอ กระจายข่าว หมู่ ๑ - ๙	- เพื่อให้ประชาชนตำบล บางเก่าได้รับ ทราบ ข้อมูลข่าวสารจาก ทต. บางเก่า อย่างทั่วถึง	- ปรับปรุง/ซ่อมแซมเสียง ตามสาย/หอกระจายข่าว ให้ใช้งานได้ตามปกติและ ทั่วถึงมากยิ่งขึ้น	๑๐๐,๐๐๐	๑๐๐,๐๐๐	๑๐๐,๐๐๐	๑๐๐,๐๐๐	๑๐๐,๐๐๐	เสียงตามสาย ใช้งานได้ ตามปกติและ ทั่วถึงมากขึ้น	ระบบเสียงตาม สาย/หอกระจาย ข่าวสามารถใช้งาน ได้สะดวกและทั่วถึง	สำนักปลัด ทต.บางเก่า
๓.	จัดทำจดหมายข่าว ทต.บางเก่า	- เพื่อเผยแพร่ข้อมูล ข่าวสารกิจกรรมและ ผลงาน ต่าง ๆ ของ ทต.บางเก่า	- จัดทำวารสาร เอกสาร เผยแพร่ข้อมูลข่าวสาร กิจกรรมและผลงานต่างๆ ของ ทต.บางเก่า	๕๐,๐๐๐	๕๐,๐๐๐	๕๐,๐๐๐	๕๐,๐๐๐	๕๐,๐๐๐	ประชาชน ประทับใจใน การบริการ	ประชาชนได้ รับทราบข้อมูล ข่าวสารการ ดำเนินงานด้าน ต่างๆของ ทต.บางเก่า	สำนักปลัด ทต.บางเก่า
๔.	จ้างเหมาต่อสัญญา Website	- เพื่อเผยแพร่ข้อมูล ข่า ว ส า ร ต่าง ๆ ให้ ประชาชนได้รับทราบ ทางWebsite ของ ทต. บางเก่า	- จ้างเหมาต่อสัญญา Website ของ ทต.บางเก่า	๑๕,๐๐๐	๑๕,๐๐๐	๑๕,๐๐๐	๑๕,๐๐๐	๑๕,๐๐๐	เว็บไซต์ ทต. บางเก่า เป็นปัจจุบัน	ประชาชนตำบลบาง เก่าได้รับทราบ ข้อมูลข่าวสารต่างๆ อย่างทั่วถึง	สำนักปลัด ทต.บางเก่า

๗.๑ แผนงาน บริหารงานทั่วไป (ต่อ)

แบบ ผ.๐๒

ที่	โครงการ	วัตถุประสงค์	เป้าหมาย (ผลผลิตโครงการ)	งบประมาณ					ตัวชี้วัด (KPI)	ผลที่คาดว่าจะได้รับ	หน่วยงาน รับผิดชอบหลัก
				๒๕๖๖ (บาท)	๒๕๖๗ (บาท)	๒๕๖๘ (บาท)	๒๕๖๙ (บาท)	๒๕๗๐ (บาท)			
๕.	จัดทำวารสารรายงานกิจกรรมของเทศบาลตำบลบางแก้วประจำปี	- เพื่อสรุปผลการดำเนินงานด้านต่างๆของ ทต.บางแก้วในรอบปีที่ผ่านมาให้ประชาชนได้รับทราบ	- จัดพิมพ์เอกสาร/วารสาร/หนังสือรายงานผลการดำเนินงานประจำปีของ ทต.บางแก้ว	๕๐,๐๐๐	๕๐,๐๐๐	๕๐,๐๐๐	๕๐,๐๐๐	๕๐,๐๐๐	เอกสาร/วารสารประจำปี	ประชาชนได้รับทราบข้อมูลข่าวสารการดำเนินการด้านต่างๆ	สำนักปลัด ทต.บางแก้ว
๖.	อบรมพัฒนาศักยภาพและศึกษาดูงานเพื่อเพิ่มประสิทธิภาพในการบริหารราชการ	- เพื่อส่งเสริมให้ผู้บริหารท้องถิ่น สมาชิกสภาพนักงานเทศบาลลูกจ้างมีโอกาสเข้ารับการฝึกอบรมเพิ่มเติมความรู้ความเข้าใจในการปฏิบัติงานและทัศนศึกษาดูงานนอกพื้นที่	- ผู้บริหารท้องถิ่น สมาชิกสภาเทศบาล พนักงานเทศบาลและลูกจ้าง จำนวน ๑ ครั้ง	๓๐๐,๐๐๐	๓๐๐,๐๐๐	๓๐๐,๐๐๐	๓๐๐,๐๐๐	๓๐๐,๐๐๐	การปฏิบัติหน้าที่มีประสิทธิภาพมากขึ้น	ผู้เข้าโครงการได้นำความรู้ที่ได้รับมาพัฒนางานในหน้าที่ให้มีประสิทธิภาพมากขึ้น	สำนักปลัด ทต.บางแก้ว
๗.	จัดทำแผนพัฒนาท้องถิ่น	- เพื่อจัดเตรียมโครงการพัฒนาต่างๆให้พร้อมที่จะบรรจุในแผนพัฒนาท้องถิ่นและเป็นกรอบในการจัดทำงบประมาณรายจ่ายประจำปี	- จัดประชุมประชาคมหมู่บ้าน/ตำบล การเสนอปัญหาความต้องการ แผนงาน/โครงการเข้าจัดทำแผนพัฒนาท้องถิ่น	๓๐,๐๐๐	๓๐,๐๐๐	๓๐,๐๐๐	๓๐,๐๐๐	๓๐,๐๐๐	แผนพัฒนาท้องถิ่น	ทต.บางแก้วมีแผนพัฒนาพัฒนาใช้เป็นแนวทางในการพัฒนาและเป็นกรอบในการจัดทำงบประมาณรายจ่ายประจำปี	สำนักปลัด ทต.บางแก้ว

ที่	โครงการ	วัตถุประสงค์	เป้าหมาย (ผลผลิตโครงการ)	งบประมาณ					ตัวชี้วัด (KPI)	ผลที่คาดว่าจะ ได้รับ	หน่วยงาน รับผิดชอบ หลัก
				๒๕๖๖ (บาท)	๒๕๖๗ (บาท)	๒๕๖๘ (บาท)	๒๕๖๙ (บาท)	๒๕๗๐ (บาท)			
๘.	อบรมคุณธรรมจริยธรรม สำหรับผู้บริหาร สมาชิก สภา ทต.พนักงาน เทศบาล ลูกจ้างประจำ และพนักงานจ้าง	- เพื่อ ส่ง เสริม ให้ บุคลากรได้เข้ารับการ อ บ ร ม คุ ณ ธิ ร ร ม จริยธรรม	- ผู้บริหารท้องถิ่น สมาชิกสภาเทศบาล พนักงานเทศบาลและ ลูกจ้าง	๕๐,๐๐๐	๕๐,๐๐๐	๕๐,๐๐๐	๕๐,๐๐๐	๕๐,๐๐๐	การปฏิบัติงานมี ประสิทธิภาพ มากขึ้น	ผู้เข้ารับการ ฝึกอบรมนำความรู้ที่ ได้รับมาพัฒนางาน ในหน้าที่ให้มี ประสิทธิภาพมาก ขึ้น	สำนักปลัด ทต.บางเก่า
๙.	จัดการเลือกตั้งสมาชิก สภาท้องถิ่นหรือ ผู้บริหารท้องถิ่น	-เพื่อดำเนินการเลือกตั้ง ตามที่กฎหมายกำหนด และส่งเสริมสนับสนุน การมีส่วนร่วมของ ประชาชน	- จัดให้มีการเลือกตั้ง สมาชิกสภาเทศบาล ตำบลบางเก่าและหรือ ผู้บริหารเทศบาล ตำบลบางเก่า			๔๐๐,๐๐๐	๔๐๐,๐๐๐		การเลือกตั้ง ท้องถิ่น	เทศบาลตำบลบาง เก่ามีสมาชิกสภา และผู้บริหาร เทศบาลตำบลบาง เก่า	สำนักปลัด ทต.บางเก่า
๑๐.	เสริมสร้างความรู้ด้าน กฎหมาย	-เพื่อเพิ่มพูน ความรู้ แนวทางปฏิบัติงานและ สร้างระบบการทำงานที่ มีประสิทธิภาพและ เพื่อให้บุคลากรและ ประชาชนทั่วไปมีความรู้ เกี่ยวกับกฎหมายที่ ถูกต้อง	-จัดกิจกรรมให้ความรู้ เรื่องกฎหมายแก่ บุ ค ล า ก ร แ ล ะ ประชาชนทั่วไป	๓๕,๐๐๐	๓๕,๐๐๐	๓๕,๐๐๐	๓๕,๐๐๐	๓๕,๐๐๐	บุคลากร/ ประชาชนที่เข้า ร่วมกิจกรรมมี ความรู้เพิ่มขึ้น	บุคลากร/ประชาชน ทั่วไปมีความรู้ความ เข้าใจเกี่ยวกับ กฎหมายที่เกี่ยวข้อง	สำนักปลัด ทต.บางเก่า

๗.๑ แผนงาน บริหารงานทั่วไป (ต่อ)

แบบ ผ.๐๒

ที่	โครงการ/กิจกรรม	วัตถุประสงค์	เป้าหมาย (ผลผลิตโครงการ)	งบประมาณ					ตัวชี้วัด (KPI)	ผลที่คาดว่าจะได้รับ	หน่วยงาน รับผิดชอบ หลัก
				๒๕๖๖ (บาท)	๒๕๖๗ (บาท)	๒๕๖๘ (บาท)	๒๕๖๙ (บาท)	๒๕๗๐ (บาท)			
๑๑.	เสริมสร้างคุณธรรมและความโปร่งใสในการดำเนินงานของเทศบาลตำบลบางเก่า	-เพื่อสร้างจิตสำนึกและความตระหนักในการปฏิบัติหน้าที่โดยสุจริตและโปร่งใสเพื่อประโยชน์สุขของประชาชน	-จัดกิจกรรมเพื่อเสริมสร้างความโปร่งใส สร้างจิตสำนึกในการปฏิบัติหน้าที่โดยสุจริตและโปร่งใส	๖,๕๖๐	๖,๕๖๐	๖,๕๖๐	๖,๕๖๐	๖,๕๖๐	ผ่านการประเมินด้านคุณธรรม ความโปร่งใส	บุคลากร ทต. บางเก่าปฏิบัติหน้าที่ด้วยความสุจริต โปร่งใส	สำนักปลัด ทต.บางเก่า
๑๒.	เพิ่มประสิทธิภาพการจัดเก็บภาษี	-เพื่อให้การจัดเก็บรายได้ของเทศบาลบรรลุเป้าหมาย	- จัดกิจกรรม/สื่อประชาสัมพันธ์ ทำป้าย/จัดทำระบบสารสนเทศ	๓๐,๐๐๐	๓๐,๐๐๐	๓๐,๐๐๐	๓๐,๐๐๐	๓๐,๐๐๐	จัดเก็บภาษีได้เพิ่มขึ้น	เทศบาลจัดเก็บภาษีได้อย่างมีประสิทธิภาพมากขึ้น	กองคลัง ทต.บางเก่า
๑๓.	ปรับปรุงแผนที่ภาษี	- เพื่อจัดเก็บข้อมูลให้เป็นปัจจุบัน	-ปรับปรุงข้อมูล แผนที่ภาษีและทะเบียนทรัพย์สินฯลฯ	๓๐๐,๐๐๐	๓๐๐,๐๐๐	๓๐๐,๐๐๐	๓๐๐,๐๐๐	๓๐๐,๐๐๐	ข้อมูลเป็นปัจจุบัน	เทศบาลมีข้อมูลที่เป็นปัจจุบัน มีประสิทธิภาพมากขึ้น	กองคลัง ทต.บางเก่า
รวม ๑๓ โครงการ				๙๗๑,๕๖๐	๙๗๑,๕๖๐	๑,๓๗๑,๕๖๐	๑,๓๗๑,๕๖๐	๓๓๖,๕๖๐			

บัญชีครุภัณฑ์
แผนพัฒนาท้องถิ่น (พ.ศ. ๒๕๖๖ - ๒๕๗๐)
เทศบาลตำบลบางเก่า อำเภอชะอำ จังหวัดเพชรบุรี

บัญชีครุภัณฑ์
แผนพัฒนาท้องถิ่น (พ.ศ. ๒๕๖๖ - ๒๕๗๐)
เทศบาลตำบลบางเก่า อำเภอชะอำ จังหวัดเพชรบุรี

ที่	โครงการ	วัตถุประสงค์	เป้าหมาย (ผลผลิตโครงการ)	งบประมาณ					ตัวชี้วัด (KPI)	ผลที่คาดว่าจะได้รับ	หน่วยงานที่รับผิดชอบหลัก
				๒๕๖๖ (บาท)	๒๕๖๗ (บาท)	๒๕๖๘ (บาท)	๒๕๖๙ (บาท)	๒๕๗๐ (บาท)			
๑.	จัดซื้อครุภัณฑ์ประเภทต่างๆ	- เพื่อให้มีเครื่องมือเครื่องใช้ใน การปฏิบัติงานเพียงพอครบถ้วน	- จัดซื้อครุภัณฑ์ประเภทต่างๆที่มีความจำเป็น ฯลฯ	๑,๐๐๐,๐๐๐	๑,๐๐๐,๐๐๐	๕๐๐,๐๐๐	๕๐๐,๐๐๐	๕๐๐,๐๐๐	การปฏิบัติงาน มีความสะดวกคล่องตัวและมีประสิทธิภาพมากขึ้น	-ทต.บางเก่ามีอุปกรณ์เหมาะสมเพียงพอสำหรับปฏิบัติงาน	สำนักปลัด ทต.บางเก่า กองคลัง กองช่าง กองสาธารณสุขฯ
รวม ๑ โครงการ				๑,๐๐๐,๐๐๐	๑,๐๐๐,๐๐๐	๕๐๐,๐๐๐	๕๐๐,๐๐๐	๕๐๐,๐๐๐			

ส่วนที่ ๔

การติดตามและประเมินผล

ตามพระราชบัญญัติกำหนดแผนและขั้นตอนการกระจายอำนาจให้แก่องค์กรปกครองส่วนท้องถิ่น พ.ศ. ๒๕๔๒ ได้กำหนดให้องค์กรปกครองส่วนท้องถิ่น มีอำนาจและหน้าที่ในการจัดทำแผนพัฒนาท้องถิ่นของตนเอง โดยในการจัดทำแผนพัฒนาขององค์กรปกครองส่วนท้องถิ่นนั้น จะต้องดำเนินการตามระเบียบกระทรวงมหาดไทย ว่าด้วยการจัดทำแผนพัฒนาขององค์กรปกครองส่วนท้องถิ่น พ.ศ. ๒๕๔๘ และที่แก้ไขเพิ่มเติมถึง (ฉบับที่ ๓) พ.ศ. ๒๕๖๑ ทั้งนี้ แผนพัฒนาท้องถิ่นจะต้องสอดคล้องกับแผนพัฒนาจังหวัด ยุทธศาสตร์การพัฒนาขององค์กรปกครองส่วนท้องถิ่นในเขตจังหวัด แผนพัฒนาอำเภอ แผนพัฒนาตำบล แผนพัฒนาหมู่บ้านหรือแผนชุมชน อันมีลักษณะเป็นการกำหนดรายละเอียดแผนงาน ดังนั้น จึงต้องมีการกำหนดยุทธศาสตร์การพัฒนาขององค์กรปกครองส่วนท้องถิ่นในเขตจังหวัดขึ้น ตามกระบวนการพิจารณาจากประชาคมท้องถิ่นระดับจังหวัด ร่วมกับคณะกรรมการพัฒนาองค์การบริหารส่วนจังหวัด คณะกรรมการประสานแผนพัฒนาท้องถิ่นระดับจังหวัด ผู้แทนองค์กรปกครองส่วนท้องถิ่นในเขตจังหวัด ร่วมกันจัดทำ ทบทวน หรือเปลี่ยนแปลงยุทธศาสตร์การพัฒนาขององค์กรปกครองส่วนท้องถิ่นในเขตจังหวัด เพื่อให้การจัดทำแผนพัฒนาขององค์กรปกครองส่วนท้องถิ่นเกิดประสิทธิภาพ ประสิทธิผล โดยนำยุทธศาสตร์การพัฒนาขององค์กรปกครองส่วนท้องถิ่นในเขตจังหวัดไปใช้เป็นแนวทางในการจัดทำแผนพัฒนาท้องถิ่นของตนเองได้ต่อไป และเพื่อให้สามารถบูรณาการกับแผนพัฒนาจังหวัด แผนปฏิบัติการราชการประจำปีของจังหวัดและตอบสนองความต้องการของประชาชนอันจะนำไปสู่การจัดทำงบประมาณ ที่มีประสิทธิภาพในท้องถิ่นได้อย่างแท้จริง เป็นเครื่องมือในการพัฒนาท้องถิ่นให้เข้มแข็ง เกิดประโยชน์สูงสุดต่อประชาชนในท้องถิ่น

ดังนั้น องค์กรปกครองส่วนท้องถิ่นจึงต้องกำหนดยุทธศาสตร์การพัฒนาขององค์กรปกครองส่วนท้องถิ่นให้สอดคล้องยุทธศาสตร์การพัฒนาขององค์กรปกครองส่วนท้องถิ่นในเขตจังหวัด เพื่อนำไปสู่การบูรณาการร่วมกัน ให้เกิดความสอดคล้องกับแผนพัฒนาจังหวัด สามารถเชื่อมโยงไปสู่แผนพัฒนากลุ่มจังหวัด แผนพัฒนาภาค แผนพัฒนาเศรษฐกิจและสังคมแห่งชาติ ฉบับที่ ๑๒ แผนยุทธศาสตร์ชาติ ๒๐ ปี ไทยแลนด์ ๔.๐ และในการจัดทำแผนพัฒนาท้องถิ่น (พ.ศ. ๒๕๖๖ - ๒๕๗๐) จะต้องมีการติดตามและประเมินผลยุทธศาสตร์เพื่อความสอดคล้องแผนพัฒนาท้องถิ่นขององค์กรปกครองส่วนท้องถิ่น ตามระเบียบกระทรวงมหาดไทย ว่าด้วยการจัดทำแผนขององค์กรปกครองส่วนท้องถิ่น พ.ศ. ๒๕๔๘ และที่แก้ไขเพิ่มเติมถึง (ฉบับที่ ๓) พ.ศ. ๒๕๖๑ โดยคณะกรรมการติดตามและประเมินผลแผนพัฒนาท้องถิ่น จะต้องดำเนินการให้คะแนนตามเกณฑ์ที่กำหนดไว้ ซึ่งเป็นส่วนหนึ่งของการติดตามและประเมินผลแผนพัฒนา โดยดำเนินการให้แล้วเสร็จภายในหกสิบวัน นับแต่วันที่ประกาศใช้งบประมาณรายจ่ายรายละเอียดแนวทางการพิจารณาตามหนังสือกระทรวงมหาดไทย ด่วนที่สุด ที่ มท ๐๘๑๐.๓/ว ๗๔๖๗ ลงวันที่ ๑๔ ธันวาคม ๒๕๖๓ เรื่องแนวทางการจัดทำแผนพัฒนาขององค์กรปกครองส่วนท้องถิ่นท้องถิ่น (พ.ศ. ๒๕๖๖ - ๒๕๗๐)

แนวทางการพิจารณาการติดตามและประเมินผลแผนพัฒนาท้องถิ่นตามระเบียบกระทรวงมหาดไทย ว่าด้วยการจัดทำแผนพัฒนาขององค์กรปกครองส่วนท้องถิ่น พ.ศ. ๒๕๔๘ และแก้ไขเพิ่มเติมฉบับที่ ๓ พ.ศ. ๒๕๖๑ เป็นแบบที่กำหนดให้คณะกรรมการติดตามและประเมินผลแผนพัฒนาท้องถิ่นดำเนินการให้คะแนนตามเกณฑ์ที่กำหนดไว้ซึ่งเป็นส่วนหนึ่งของการติดตามและประเมินผลแผนพัฒนาโดยดำเนินการให้แล้วเสร็จภายในหกสิบวันนับแต่วันที่ประกาศใช้งบประมาณรายจ่ายมีรายละเอียดดังนี้

**แนวทางการพิจารณาการติดตามและประเมินผลยุทธศาสตร์
เพื่อความสอดคล้องแผนพัฒนาท้องถิ่นขององค์กรปกครองส่วนท้องถิ่น**

ประเด็นการพิจารณา	คะแนน
๑. ข้อมูลสภาพทั่วไปและข้อมูลพื้นฐานขององค์กรปกครองส่วนท้องถิ่น	๒๐
๒. การวิเคราะห์สถานการณ์และศักยภาพ	๒๐
๓. ยุทธศาสตร์ประกอบด้วย	๖๐
๓.๑ ยุทธศาสตร์ขององค์กรปกครองส่วนท้องถิ่น	(๑๐)
๓.๒ ยุทธศาสตร์ขององค์กรปกครองส่วนท้องถิ่นในเขตจังหวัด	(๑๐)
๓.๓ ยุทธศาสตร์จังหวัด	(๑๐)
๓.๔ วิสัยทัศน์	(๕)
๓.๕ กลยุทธ์	(๕)
๓.๖ เป้าประสงค์ของแต่ละประเด็นกลยุทธ์	(๕)
๓.๗ จุดยืนทางยุทธศาสตร์	(๕)
๓.๘ แผนงาน	(๕)
๓.๙ ความเชื่อมโยงของยุทธศาสตร์ในภาพรวม	(๕)
รวมคะแนน	๑๐๐

**แนวทางเบื้องต้นในการให้คะแนนแนวทางการพิจารณาการติดตามและประเมินผลยุทธศาสตร์
เพื่อความสอดคล้องแผนพัฒนาท้องถิ่นขององค์กรปกครองส่วนท้องถิ่น**

ประเด็นการพิจารณา	รายละเอียดหลักเกณฑ์	คะแนน เต็ม	คะแนนที่ ได้
๑. ข้อมูลสภาพทั่วไป และข้อมูลพื้นฐานของ องค์กรปกครองส่วน ท้องถิ่น	ควรประกอบด้วยข้อมูลดังนี้ (๑) ข้อมูลเกี่ยวกับด้านกายภาพ เช่น ที่ตั้งของหมู่บ้าน/ชุมชน/ตำบล ลักษณะภูมิประเทศ ลักษณะภูมิอากาศ ลักษณะของที่ดิน ลักษณะของแหล่งน้ำ ลักษณะของป่าไม้ ฯลฯ ด้านการเมือง/การปกครอง เช่น เขตการปกครอง การเลือกตั้ง ฯลฯ	๒๐ (๓)	
	(๒) ข้อมูลเกี่ยวกับด้านการเมือง/การปกครอง เช่น เขตการปกครอง การเลือกตั้ง ฯลฯ ประชากร เช่น ข้อมูลเกี่ยวกับจำนวนประชากร และช่วงอายุและจำนวนประชากร ฯลฯ	(๒)	
	(๓) ข้อมูลเกี่ยวกับสภาพทางสังคม เช่น การศึกษา สาธารณสุข อาชญากรรม ยาเสพติด การสังคมสงเคราะห์	(๒)	
	(๔) ข้อมูลเกี่ยวกับระบบบริหารพื้นฐาน เช่น การคมนาคมขนส่ง การไฟฟ้า การประปา โทรศัพท์ ฯลฯ	(๒)	
	(๕) ข้อมูลเกี่ยวกับระบบเศรษฐกิจ เช่น การเกษตร การประมง การประศุสัตว์ การบริการ การท่องเที่ยว อุตสาหกรรม การพาณิชย์/กลุ่มอาชีพแรงงาน ฯลฯ	(๒)	
	(๖) ข้อมูลเกี่ยวกับศาสนา ประเพณี วัฒนธรรม เช่น การนับถือศาสนาประเพณี และงานประจำปี ภูมิปัญญาท้องถิ่น ภาษาถิ่น สินค้าพื้นเมืองและของที่ระลึก ฯลฯ และอื่นๆ	(๒)	
	(๗) ข้อมูลเกี่ยวกับทรัพยากรธรรมชาติ เช่น น้ำ ป่าไม้ ภูเขา คุณภาพของทรัพยากรธรรมชาติ ฯลฯ	(๒)	

ประเด็น การพิจารณา	รายละเอียดหลักเกณฑ์	คะแนน เต็ม	คะแนนที่ ได้
๑. ข้อมูลสภาพทั่วไป และข้อมูลพื้นฐานของ องค์กรปกครองส่วน ท้องถิ่น (ต่อ)	(๘) การสำรวจและจัดเก็บข้อมูลเพื่อการจัดทำแผนพัฒนาท้องถิ่นหรือการใช้ ข้อมูล จปฐ	(๒)	
	(๙) การประชุมประชาคมท้องถิ่น รูปแบบ วิธีการ และการดำเนินการประชุม ประชาคมท้องถิ่นโดยใช้กระบวนการร่วมคิด ร่วมทำ ร่วมตัดสินใจ ร่วมตรวจสอบ ร่วมรับประโยชน์ ร่วมแก้ไขปัญหา ปรีกษาหารือ แลกเปลี่ยนเรียนรู้ เพื่อแก้ไข ปัญหาสำหรับการพัฒนาท้องถิ่นตามอำนาจหน้าที่ขององค์กรปกครองส่วน ท้องถิ่น	(๒)	
๒. การวิเคราะห์ สภาพการณ์และ ศักยภาพ	ควรประกอบด้วยข้อมูลดังนี้ (๑) การวิเคราะห์ที่ครอบคลุมความเชื่อมโยง ความสอดคล้องยุทธศาสตร์จังหวัด ยุทธศาสตร์การพัฒนาขององค์กรปกครองส่วนท้องถิ่นในเขตจังหวัด ยุทธศาสตร์ ขององค์กรปกครองส่วนท้องถิ่น นโยบายของผู้บริหารท้องถิ่น รวมถึงความ เชื่อมโยงแผนยุทธศาสตร์ชาติ ๒๐ ปี แผนพัฒนาเศรษฐกิจและสังคมแห่งชาติ และ Thailand ๔.๐	๒๐ (๕)	
	(๒) การวิเคราะห์การใช้ผังเมืองรวมหรือผังเมืองเฉพาะและการบังคับใช้ผลของ การบังคับใช้ สภาพการณ์ที่เกิดขึ้นต่อการพัฒนาท้องถิ่น	(๓)	
	(๓) การวิเคราะห์ทางสังคม เช่น ด้านแรงงาน การศึกษา สาธารณสุข ความ ยากจน อาชญากรรม ปัญหายาเสพติด เทคโนโลยี จารีต ประเพณี วัฒนธรรม ภูมิปัญญาท้องถิ่น เป็นต้น	(๓)	
	(๔) การวิเคราะห์ทางเศรษฐกิจ ข้อมูลด้านรายได้ครัวเรือน การส่งเสริมอาชีพ กลุ่มอาชีพ กลุ่มทางสังคม การพัฒนาอาชีพและกลุ่มต่างๆ สภาพทางเศรษฐกิจ และความเป็นอยู่ทั่วไป เป็นต้น	(๓)	
	(๕) การวิเคราะห์สิ่งแวดล้อม พื้นที่สีเขียว ธรรมชาติต่างๆ ทางภูมิศาสตร์ กระบวนการหรือสิ่งที่เกิดขึ้น การประดิษฐ์ที่มีผลต่อสิ่งแวดล้อมและการพัฒนา	(๓)	
	(๖) ผลการวิเคราะห์ศักยภาพเพื่อประเมินสถานการณ์การพัฒนาในปัจจุบันและ โอกาสการพัฒนาในอนาคตของท้องถิ่น ด้วยเทคนิค SWOT Analysis ที่อาจ ส่งผลต่อการดำเนินงานได้แก่ S-Strengit(จุดแข็ง) W-Weakness (จุดอ่อน) O-Opportunity (โอกาส) และT-Therat(อุปสรรค)	(๓)	
	๓. ยุทธศาสตร์	ควรประกอบด้วยข้อมูลดังนี้ สอดคล้องกับสภาพสังคม เศรษฐกิจ สิ่งแวดล้อม ของท้องถิ่น ประเด็นปัญหาการพัฒนาและแนวทางการพัฒนาที่สอดคล้องกับ ยุทธศาสตร์ขององค์กรปกครองส่วนท้องถิ่น และเชื่อมโยงหลักประชารัฐแผน ยุทธศาสตร์ชาติ ๒๐ ปี แผนพัฒนาเศรษฐกิจและสังคมแห่งชาติ และ Thailand ๔.๐	๖๐ (๑๐)
๓.๑ ยุทธศาสตร์ของ องค์กรปกครองส่วน ท้องถิ่น	สอดคล้องและเชื่อมโยงกับสภาพสังคม เศรษฐกิจ สิ่งแวดล้อมของท้องถิ่น และ ยุทธศาสตร์จังหวัด และเชื่อมโยงหลักประชารัฐแผนยุทธศาสตร์ชาติ ๒๐ ปี แผนพัฒนาเศรษฐกิจและสังคมแห่งชาติและ Thailand ๔.๐	(๑๐)	
๓.๒ ยุทธศาสตร์ของ องค์กรปกครองส่วน ท้องถิ่นในเขตจังหวัด	สอดคล้องกับแผนพัฒนากลุ่มจังหวัด ยุทธศาสตร์พัฒนาภาค แผนพัฒนา เศรษฐกิจและสังคมแห่งชาติ แผนการบริหารราชการแผ่นดิน นโยบาย/ ยุทธศาสตร์ คสช. และนโยบายรัฐบาล หลักประชารัฐ แผนยุทธศาสตร์ชาติ ๒๐ ปี และThailand ๔.๐	(๑๐)	
๓.๓ ยุทธศาสตร์จังหวัด			

ประเด็นการพิจารณา	รายละเอียดหลักเกณฑ์	คะแนนเต็ม	คะแนนที่ได้
๓.๔ วิสัยทัศน์	วิสัยทัศน์ ซึ่งมีลักษณะแสดงสถานภาพที่องค์กรปกครองส่วนท้องถิ่นต้องการจะเป็นหรือบรรลุถึงอนาคตอย่างชัดเจน สอดคล้องกับโอกาสและศักยภาพที่เป็นลักษณะเฉพาะขององค์กรปกครองส่วนท้องถิ่นและสัมพันธ์กับโครงการพัฒนาท้องถิ่น	(๕)	
๓.๕ กลยุทธ์	แสดงให้เห็นช่องทาง วิธีการ ภารกิจหรือสิ่งที่ต้องทำตามอำนาจหน้าที่ขององค์กรปกครองส่วนท้องถิ่นที่จะนำไปสู่การบรรลุวิสัยทัศน์ หรือแสดงให้เห็นถึงความชัดเจนในสิ่งที่จะดำเนินการให้บรรลุวิสัยทัศน์นั้น	(๕)	
๓.๖ เป้าประสงค์ของแต่ละประเด็นกลยุทธ์	เป้าประสงค์ของแต่ละประเด็นกลยุทธ์มีความสอดคล้องและสนับสนุนต่อกลยุทธ์ที่จะเกิดขึ้น มุ่งหมายสิ่งหนึ่งสิ่งใดที่ชัดเจน	(๕)	
๓.๗ จุดยืนทางยุทธศาสตร์ (Positioning)	ความมุ่งมั่นอันแน่วแน่ในการวางแผนพัฒนาท้องถิ่น เพื่อให้บรรลุวิสัยทัศน์ขององค์กรปกครองส่วนท้องถิ่น ซึ่งเกิดจากศักยภาพของพื้นที่จริง ที่จะนำไปสู่ผลสำเร็จทางยุทธศาสตร์	(๕)	
๓.๘ แผนงาน	แผนงานหรือจุดมุ่งหมายเพื่อการพัฒนาในอนาคต กำหนดจุดมุ่งหมายในเรื่องใดเรื่องหนึ่งหรือแผนงานที่เกิดจากเป้าประสงค์ ตัวชี้วัด ค่าเป้าหมาย กลยุทธ์ จุดยืนทางยุทธศาสตร์ขององค์กรปกครองส่วนท้องถิ่นที่มีความชัดเจน นำไปสู่การทำโครงการพัฒนาท้องถิ่นในแผนพัฒนาท้องถิ่น โดยระบุแผนงานและความเชื่อมโยงดังกล่าว	(๕)	
๓.๙ ความเชื่อมโยงของยุทธศาสตร์ในภาพรวม	ความเชื่อมโยงองค์รวมที่นำไปสู่การพัฒนาท้องถิ่นที่เกิดผลผลิต/โครงการจากแผนยุทธศาสตร์ชาติ ๒๐ ปี แผนพัฒนาเศรษฐกิจและสังคมแห่งชาติ ฉบับที่ ๑๒ Thailand ๔.๐ แผนพัฒนาภาค/แผนพัฒนากลุ่มจังหวัด /แผนพัฒนาจังหวัด ยุทธศาสตร์การพัฒนาขององค์กรปกครองส่วนท้องถิ่นในเขตจังหวัด และยุทธศาสตร์ขององค์กรปกครองส่วนท้องถิ่น	(๕)	
รวมคะแนน		๑๐๐	

๕.แนวทางการพิจารณาการติดตามและประเมินผลโครงการเพื่อความสอดคล้องแผนพัฒนาท้องถิ่น (พ.ศ. ๒๕๖๖ – ๒๕๗๐) ขององค์กรปกครองส่วนท้องถิ่น

ประเด็นการพิจารณา	คะแนน
๑. การสรุปสถานการณ์การพิจารณา	๑๐
๒. การประเมินผลการนำแผนพัฒนาท้องถิ่นสี่ปีไปปฏิบัติในเชิงปริมาณ	๑๐
๓. การประเมินผลการนำแผนพัฒนาท้องถิ่นสี่ปีไปปฏิบัติในเชิงคุณภาพ	๑๐
๔. แผนงานและยุทธศาสตร์การพิจารณา	๑๐
๕. โครงการพัฒนา ประกอบด้วย	๖๐
๕.๑ ความชัดเจนของชื่อโครงการ	(๕)
๕.๒ กำหนดวัตถุประสงค์สอดคล้องกับโครงการ	(๕)
๕.๓ เป้าหมาย (ผลผลิตของโครงการ) มีความชัดเจนนำไปสู่การตั้งงบประมาณได้ถูกต้อง	(๕)
๕.๔ โครงการมีความสอดคล้องกับแผนยุทธศาสตร์ชาติ ๒๐ ปี	(๕)

๕. แนวทางการพิจารณาการติดตามและประเมินผลโครงการเพื่อความสอดคล้องแผนพัฒนาท้องถิ่น (พ.ศ. ๒๕๖๖ – ๒๕๗๐) ขององค์กรปกครองส่วนท้องถิ่น(ต่อ)

ประเด็นการพิจารณา	คะแนน
๕.๕ เป้าหมาย (ผลผลิตของโครงการ) มีความสอดคล้องกับแผนพัฒนาเศรษฐกิจและสังคมแห่งชาติ	(๕)
๕.๖ โครงการมีความสอดคล้องกับ Thailand ๔.๐	(๕)
๕.๗ โครงการสอดคล้องกับยุทธศาสตร์จังหวัด	(๕)
๕.๘ โครงการแก้ไขปัญหาความยากจนหรือการเสริมสร้างให้ประเทศชาติมั่นคง มั่งคั่ง ยั่งยืน ภายใต้หลักปรัชญา	(๕)
๕.๙ งบประมาณ มีความสอดคล้องกับเป้าหมาย (ผลผลิตของโครงการ)	(๕)
๕.๑๐ มีการประมาณการราคาถูกต้องตามหลักวิธีการงบประมาณ	(๕)
๕.๑๑ มีการกำหนดตัวชี้วัด (KPI) และสอดคล้องกับวัตถุประสงค์และผลคาดว่าจะได้รับ	(๕)
๕.๑๒ ผลที่คาดว่าจะได้รับ สอดคล้องกับวัตถุประสงค์	(๕)
รวมคะแนน	๑๐๐

แนวทางเบื้องต้นในการให้คะแนนแนวทางการพิจารณาการติดตามและประเมินผลโครงการเพื่อความสอดคล้องแผนพัฒนาท้องถิ่น (พ.ศ. ๒๕๖๖ – ๒๕๗๐) ขององค์กรปกครองส่วนท้องถิ่น

ประเด็นการพิจารณา	รายละเอียดหลักเกณฑ์	คะแนนเต็ม	คะแนนที่ได้
๑.การสรุปสถานการณ์การพัฒนา	เป็นการวิเคราะห์กรอบการจัดทำยุทธศาสตร์ขององค์กรปกครองส่วนท้องถิ่น (ใช้การวิเคราะห์ SWOT Analysis/Demand (Demand Analysis)/Global Demand และ Trend ปัจจัยและสถานการณ์การเปลี่ยนแปลงที่มีผลต่อการพัฒนา อย่างน้อยต้องประกอบด้วย การวิเคราะห์ศักยภาพด้านเศรษฐกิจ, ด้านสังคม, ด้านทรัพยากรธรรมชาติและสิ่งแวดล้อม)	๑๐	
๒.การประเมินผลการนำแผนพัฒนาท้องถิ่นท้องถิ่นไปปฏิบัติในเชิงปริมาณ	๑) การควบคุมที่มีตัวเลขต่างๆ เพื่อนำมาใช้วัดผลในเชิงปริมาณ เช่น การวัดจำนวนโครงการ กิจกรรม งานต่างๆ ก็คือผลผลิตนั่นเองว่าเป็นไปตามที่ตั้งเป้าหมายเอาไว้หรือไม่จำนวนที่ดำเนินการจริงตามที่ได้กำหนดไว้เท่าไร จำนวนที่ไม่สามารถดำเนินการได้มีจำนวนเท่าไร สามารถอธิบายได้ตามหลักประสิทธิภาพ (Efficiency) ของการพัฒนาท้องถิ่นตามอำนาจหน้าที่ที่ได้กำหนดไว้ ๒) วิเคราะห์ผลกระทบ/สิ่งที่กระทบ (Impact) โครงการที่ดำเนินการในเชิงปริมาณ (Qualitative)	๑๐	
๓.การประเมินผลการนำแผนพัฒนาท้องถิ่นไปปฏิบัติในเชิงคุณภาพ	๑) การประเมินประสิทธิผลของแผนพัฒนาในเชิงคุณภาพคือการนำเอาเทคนิคๆ มาใช้เพื่อวัดค่าภารกิจ โครงการ กิจกรรม งานต่างๆ ที่ดำเนินการในพื้นที่นั้นๆ ตรงต่อความต้องการของประชาชนหรือไม่และเป็นไปตามอำนาจหน้าที่หรือไม่ ประชาชนพึงพอใจหรือไม่ สิ่งของ วัสดุ ครุภัณฑ์ การดำเนินการต่างๆ มีสภาพหรือลักษณะถูกต้อง คงทนถาวร สามารถใช้ได้ตามวัตถุประสงค์หรือไม่ ซึ่งเป็นไปตามหลักประสิทธิผล (Effectiveness) ผลการปฏิบัติราชการตามที่บรรลุวัตถุประสงค์ และเป้าหมายของแผนปฏิบัติราชการตามที่ได้รับงบประมาณมาดำเนินการ รวมถึงสามารถเทียบเคียงกับส่วนราชการหรือหน่วยงาน ๒) วิเคราะห์ผลกระทบ/สิ่งที่กระทบ (Impact) โครงการที่ดำเนินการในเชิงคุณภาพ (Qualitative)	๑๐	

แนวทางเบื้องต้นในการให้คะแนนแนวทางการพิจารณาการติดตามและประเมินผลโครงการ
เพื่อความสะดวกคล่องแผนพัฒนาท้องถิ่น (พ.ศ. ๒๕๖๖ – ๒๕๗๐) ขององค์กรปกครองส่วนท้องถิ่น(ต่อ)

ประเด็นการพิจารณา	รายละเอียดหลักเกณฑ์	คะแนน เต็ม	คะแนน ที่ได้
๔.แผนงานและยุทธศาสตร์การพัฒนา	๑) วิเคราะห์แผนงาน งาน ที่เกิดจากด้านต่างๆ มีความสอดคล้องกับยุทธศาสตร์ขององค์กรปกครองส่วนท้องถิ่นในมิติต่างๆ จนนำไปสู่การจัดทำโครงการพัฒนาท้องถิ่น โดยใช้ SWOT Analysis/Demand (Demand Analysis)/Global Demand/Trend หรือหลักการบูรณาการ (Integration) กับองค์กรปกครองส่วนท้องถิ่นที่มีพื้นที่ติดต่อกัน ๒) วิเคราะห์แผนงาน งาน ที่เกิดจากด้านต่างๆ ที่สอดคล้องกับการแก้ไขปัญหาความยากจน หลักปรัชชารัฐ	๑๐	
๕.โครงการพัฒนา ๕.๑ความชัดเจนของชื่อโครงการ	ควรประกอบด้วยข้อมูลดังนี้ เป็นโครงการที่มีวัตถุประสงค์สนองต่อยุทธศาสตร์การพัฒนาขององค์กรปกครองส่วนท้องถิ่นและดำเนินการเพื่อให้การพัฒนาบรรลุตามวิสัยทัศน์ขององค์กรปกครองส่วนท้องถิ่นที่กำหนดไว้ ชื่อโครงการมีความชัดเจน มุ่งไปเรื่องใดเรื่องหนึ่ง อ่านแล้วเข้าใจได้ว่าจะพัฒนาอะไรในอนาคต	๖๐ (๕)	
๕.๒ กำหนดวัตถุประสงค์สอดคล้องกับโครงการ	มีวัตถุประสงค์ชัดเจน (clear objective) โครงการต้องกำหนดวัตถุประสงค์สอดคล้องกับความเป็นมาของโครงการ สอดคล้องกับหลักการและเหตุผล วิธีการดำเนินงานต้องสอดคล้องกับวัตถุประสงค์ มีความเป็นไปได้ชัดเจน มีลักษณะเฉพาะเจาะจง	(๕)	
๕.๓ เป้าหมาย (ผลผลิตของโครงการ) มีความชัดเจนนำไปสู่การตั้งงบประมาณได้ถูกต้อง	สภาพที่อยากให้เกิดขึ้นในอนาคตเป็นทิศทางที่ต้องไปให้ถึงเป้าหมายต้องชัดเจน สามารถระบุจำนวนเท่าไร กลุ่มเป้าหมายคืออะไร มีผลผลิตอย่างไร กลุ่มเป้าหมายพื้นที่ดำเนินงาน และระยะเวลาดำเนินงานอธิบายให้ชัดเจนว่าโครงการนี้จะทำที่ไหน เริ่มต้นในช่วงเวลาใดและจบลงเมื่อไร ใครคือกลุ่มเป้าหมายของโครงการ หากกลุ่มเป้าหมายมีหลายกลุ่ม ให้บอกชัดเจนไปว่าใครคือกลุ่มเป้าหมายหลัก ใครคือกลุ่มเป้าหมายรอง	(๕)	
๕.๔ โครงการมีความสอดคล้องกับแผนยุทธศาสตร์ ๒๐ ปี	โครงการสอดคล้องกับ (๑) ความมั่นคง (๒) การสร้างความสามารถในการแข่งขัน (๓) การพัฒนาเสริมสร้างศักยภาพคน (๔) การสร้างโอกาสความเสมอภาคและเท่าเทียมกันทางสังคม (๕) การสร้างการเติบโตบนคุณภาพชีวิตที่เป็นมิตรต่อสิ่งแวดล้อม (๖) การปรับสมดุลและพัฒนาระบบการบริหารจัดการภาครัฐ เพื่อให้เกิดความมั่นคง มั่งคั่ง ยั่งยืน	(๕)	
๕.๕ เป้าหมาย (ผลผลิตของโครงการ) มีความสอดคล้องกับแผนพัฒนาเศรษฐกิจและสังคมแห่งชาติ	โครงการมีความสอดคล้องแผนพัฒนาเศรษฐกิจและสังคมแห่งชาติฉบับที่ ๑๒ โดย (๑) ยึดหลักปรัชญาเศรษฐกิจพอเพียง (๒) ยึดคนเป็นศูนย์กลางพัฒนา (๓) ยึดวิสัยทัศน์ภายใต้ยุทธศาสตร์ชาติ ๒๐ ปี (๔) ยึดเป้าหมายอนาคตประเทศไทย ๒๕๗๔ (๕) ยึดหลักการนำไปสู่ปฏิบัติให้เกิดผลสัมฤทธิ์อย่างจริงจังใน ๕ ปีที่ต่อยอดไปสู่ผลสัมฤทธิ์ที่เป็นเป้าหมายระยะยาว ภายใต้แนวทางการพัฒนา (๑) การยกระดับศักยภาพการแข่งขันและการหลุดพ้นกับดักรายได้ปานกลางสู่รายได้สูง (๒) การพัฒนาศักยภาพคนตามช่วงวัยและการปฏิรูประบบเพื่อสร้างสังคมสูงวัยอย่างมีคุณภาพ (๓) การลดความเหลื่อมล้ำทางสังคม (๔) การรองรับการเชื่อมโยงภูมิภาคและความเป็นเมือง (๕) การสร้างความเจริญเติบโตทางเศรษฐกิจและสังคมอย่างเป็นมิตรกับสิ่งแวดล้อม (๖) การบริหารราชการแผ่นดินที่มีประสิทธิภาพ	(๕)	

ประเด็น การพิจารณา	รายละเอียดหลักเกณฑ์	คะแนน เต็ม	คะแนนที่ ได้
๕.โครงการพัฒนา (ต่อ) ๕.๖ โครงการมีความ สอดคล้อง	โครงการมีลักษณะหรือสอดคล้องกับการปรับเปลี่ยนโครงสร้างเศรษฐกิจไปสู่ Value-Based Economy หรือเศรษฐกิจที่ขับเคลื่อนด้วยนวัตกรรม ทำน้อย ได้มาก เช่น (๑) เปลี่ยนจากการผลิตสินค้า โภคภัณฑ์ไปสู่สินค้าเชิงนวัตกรรม (๒) เปลี่ยนจากการขับเคลื่อนประเทศด้วยภาคอุตสาหกรรม ไปสู่การขับเคลื่อนด้วยเทคโนโลยี ความคิดสร้างสรรค์และนวัตกรรม (๓) เปลี่ยนจากการเน้นภาคการผลิตสินค้าไปสู่การเน้นภาคบริการมากขึ้น รวมถึงโครงการที่เติมเต็มด้วยวิทยาการ ความคิดสร้างสรรค์ นวัตกรรม วิทยาศาสตร์ เทคโนโลยี และการวิจัยและพัฒนา แล้วต่อยอดความได้เปรียบเชิงเปรียบเทียบ เช่น ด้านการเกษตรเทคโนโลยีชีวภาพ สาธารณสุข วัฒนธรรม ฯลฯ	(๕)	
๕.๗ โครงการสอดคล้อง กับยุทธศาสตร์จังหวัด	โครงการพัฒนาท้องถิ่นมีความสอดคล้องกับห้วงระยะเวลาของแผนพัฒนาจังหวัดที่ได้กำเนิดขึ้น เพื่อขับเคลื่อนการพัฒนาท้องถิ่นเสมือนหนึ่งการขับเคลื่อนการพัฒนาจังหวัด ซึ่งไม่สามารถแยกส่วนใดส่วนหนึ่งออกจากกันได้ นอกจากนี้ โครงการพัฒนาท้องถิ่นต้องเป็นโครงการเชื่อมต่อหรือเดินทางไปด้วยกันกับยุทธศาสตร์จังหวัดที่ได้กำหนดขึ้นเป็นปัจจุบัน	(๕)	
๕.๘ โครงการแก้ไขปัญหา ความยากจนหรือการ เสริมสร้างให้ประเทศชาติ มั่นคง มั่งคั่ง ยั่งยืน ภายใต้ หลักประชารัฐ	เป็นโครงการที่ดำเนินการภายใต้พื้นฐานความพอเพียงที่ประชาชนดำเนินการเอง หรือร่วมดำเนินการ เป็นโครงการต่อยอดและขยายได้ เป็นโครงการที่ประชาชนต้องการเพื่อให้เกิดความยั่งยืน ซึ่งมีลักษณะที่จะให้ท้องถิ่นมีความมั่นคง มั่งคั่ง ยั่งยืน เป็นท้องถิ่นที่พัฒนาแล้วด้วยการพัฒนาปรัชญาเศรษฐกิจพอเพียง	(๕)	
๕.๙ งบประมาณมีความ สอดคล้องกับเป้าหมาย (ผลผลิตของโครงการ)	งบประมาณโครงการพัฒนาจะต้องคำนึงถึงหลักสำคัญ ๕ ประการในการจัดทำโครงการได้แก่ (๑) ความประหยัด (Economy) (๒) ความมีประสิทธิภาพ (Efficiency) (๓) ความมีประสิทธิภาพ (Effectiveness) (๔) ความยุติธรรม (Equity) (๕) ความโปร่งใส (Transparency)	(๕)	
๕.๑๐ มีการประมาณการ ราคาถูกต้องตามหลัก วิธีการงบประมาณ	การประมาณราคาเพื่อการพัฒนาต้องให้สอดคล้องกับโครงการถูกต้องตามหลักวิชาการทางช่าง หลักของราคากลาง ราคากลางท้องถิ่น มีความโปร่งใสในการกำหนดราคาและตรวจสอบในเชิงประจักษ์	(๕)	
๕.๑๑ มีการกำหนด ตัวชี้วัด (KPI) และ สอดคล้องกับวัตถุประสงค์ และผลที่คาดว่าจะได้รับ	มีการกำหนดตัวชี้วัดผลงาน (Key Performancy Indicator : KPI) ที่ สามารถวัดได้ (measurable) ใช้บอกประสิทธิผล (effectiveness) ใช้บอกประสิทธิภาพ (efficiency) ได้ เช่น การกำหนดความพึงพอใจ การกำหนดร้อยละ การกำหนด อันเกิดจากผลของวัตถุประสงค์ที่เกิดที่สิ่งที่ได้รับ (การคาดการณ์ คาดว่าจะได้รับ)	(๕)	
๕.๑๒ ผลที่คาดว่าจะได้รับ สอดคล้องกับวัตถุประสงค์	ผลที่ได้รับเป็นสิ่งที่เกิดขึ้นได้จริงจากการดำเนินการตามโครงการพัฒนาซึ่งสอดคล้องกับวัตถุประสงค์ที่ตั้งไว้ การได้ผลหรือผลที่เกิดขึ้นจะต้องเท่ากับ วัตถุประสงค์หรือมากกว่าวัตถุประสงค์ ซึ่งการเขียนวัตถุประสงค์ควรคำนึงถึง (๑) ความเป็นไปได้และมีความเฉพาะเจาะจง ในการดำเนินงานตามโครงการ (๒) วัดและประเมินผลดับของความสำเร็จได้ (๓) ระบุสิ่งที่ต้องการดำเนินงานอย่าง ชัดเจนและเฉพาะเจาะจงมากที่สุดและสามารถปฏิบัติได้ (๔) เป็นเหตุเป็นผล สอดคล้องกับความเป็นจริง (๕) ส่งผลต่อการบ่งบอกเวลาได้	(๕)	
	รวมคะแนน	๑๐๐	

สรุปผลการพัฒนาในภาพรวม

ในการจัดทำแผนพัฒนาท้องถิ่น (พ.ศ. ๒๕๖๖ – ๒๕๗๐) ขององค์กรปกครองส่วนท้องถิ่น ก็เพื่อใช้เป็นเครื่องมือในการพัฒนา เป็นแนวทางในการบริหารพัฒนาท้องถิ่นให้บรรลุตามวัตถุประสงค์และเป้าหมาย เกิดประสิทธิภาพประสิทธิผลสูงสุดในการแก้ไขปัญหาให้กับประชาชน ก่อให้เกิดประโยชน์และสามารถตอบสนองความต้องการพัฒนาของประชาชน โดยพิจารณาบรรจุโครงการในงบประมาณรายจ่ายประจำปี งบประมาณรายจ่ายเพิ่มเติม และงบประมาณจากเงินสะสม โดยจะต้องมีการติดตามและประเมินผลแผนพัฒนาตามระเบียบกระทรวงมหาดไทย ว่าด้วยการจัดทำแผนพัฒนาขององค์กรปกครองส่วนท้องถิ่น พ.ศ. ๒๕๔๘ และที่แก้ไขเพิ่มเติมถึง (ฉบับที่ ๓) พ.ศ. ๒๕๖๑ เป็นการสรุปผลในการรวมของท้องถิ่น เป็นการติดตามผลการนำยุทธศาสตร์ขององค์กรปกครองส่วนท้องถิ่น ว่าเกิดผลทั้งในเชิงปริมาณ และเชิงคุณภาพ อย่างไร ซึ่งสามารถวัดผลได้ทั้งเชิงสถิติต่างๆ ตาราง กราฟ และการพรรณนา ดังนี้

(๑) การวัดผลในเชิงปริมาณและเชิงคุณภาพ

(๑.๑) การวัดผลในเชิงปริมาณ (Quantity)

- โดยเครื่องมือที่ใช้ในการติดตามและประเมินผลในเชิงปริมาณ มีดังนี้

การวางแผนพัฒนาท้องถิ่นสี่ปี (พ.ศ. ๒๕๖๖ – ๒๕๗๐)

ได้กำหนดโครงการที่จะดำเนินการตามแผนพัฒนาท้องถิ่น (พ.ศ. ๒๕๖๖ – ๒๕๗๐)

ยุทธศาสตร์ อปท.ในเขต จังหวัด	๒๕๖๖		๒๕๖๗		๒๕๖๘		๒๕๖๙		๒๕๗๐	
	จำนวน	งบประมาณ	จำนวน	งบประมาณ	จำนวน	งบประมาณ	จำนวน	งบประมาณ	จำนวน	งบประมาณ
ด้านโครงสร้าง พื้นฐาน										
ด้านกาส่งเสริม คุณภาพชีวิต										
ด้านการจัด ระเบียบชุมชน สังคม และการ รักษาความสงบ เรียบร้อย										
ด้านกาวางแผน การส่งเสริม การลงทุน พาณิชย์กรรม เศรษฐกิจ พอเพียง และ การท่องเที่ยว										
ด้านการบริหาร จัดการและการ อนุรักษ์ ทรัพยากร ธรรมชาติและ สิ่งแวดล้อม										

ยุทธศาสตร์รอปท.ใน เขตจังหวัด	๒๕๖๖		๒๕๖๗		๒๕๖๘		๒๕๖๙		๒๕๗๐	
	จำนวน	งบประมาณ	จำนวน	งบประมาณ	จำนวน	งบประมาณ	จำนวน	งบประมาณ	จำนวน	งบประมาณ
ด้านศาสนา ศิลปะ วัฒนธรรม จารีต ประเพณี และภูมิ ปัญญาท้องถิ่น										
ด้านกระบวนการ บริหารจัดการที่ดีใน องค์กรและการมี ส่วนร่วมของ ประชาชน										
รวม										

สรุปรายงานผลการดำเนินการ ประจำปีงบประมาณ พ.ศ.						
ลำดับที่	รายการ	โครงการ	งบประมาณ	โครงการที่สามารถดำเนินการได้ (..... โครงการ)		
				คิดเป็นร้อยละ ของ แผนพัฒนา ท้องถิ่น	คิดเป็นร้อยละ ของแผนงาน ดำเนินงาน	คิดเป็นร้อยละของ เทศบัญญัติ+ เงินสะสม
	บรรจุในแผนพัฒนาท้องถิ่น					
	ตั้งในเทศบัญญัติงบประมาณ					
	จากเงินสะสม					
	จัดทำแผนการดำเนินงาน - เทศบัญญัติ = + - เงินสะสม =					
	สามารถดำเนินการได้ - เทศบัญญัติ = + - เงินสะสม =					

(๑.๒) การวัดผลในเชิงคุณภาพ (Quality)

การจัดผลเชิงคุณภาพ ใช้การสำรวจความพึงพอใจในการวัดผลเชิงคุณภาพโดยภาพรวม โดยได้มีการประเมินความพึงพอใจ ซึ่งการประเมินความพึงพอใจทำให้ทราบถึงผลเชิงคุณภาพในการดำเนินงานของเทศบาลในภาพรวม

โดยเครื่องมือที่ใช้ในการประเมินความพึงพอใจ มีดังนี้

แบบที่ ๓/๓ แบบประเมินความพึงพอใจต่อผลการดำเนินงานขององค์กรปกครองส่วนท้องถิ่น

แบบที่ ๓/๔ แบบประเมินความพึงพอใจของผู้รับบริการในงานบริการขององค์กรปกครองส่วนท้องถิ่น

(ให้หน่วยงานภายนอกดำเนินการ)

ข้อเสนอแนะในการจัดทำแผนพัฒนาท้องถิ่น

(๑) ผลกระทบนำไปสู่อุบัติเหตุ

(๑.๑) ปัญหาสาธารณภัยต่างๆ ที่เกิดขึ้นในองค์กรปกครองส่วนท้องถิ่น อันได้แก่ ภัยแล้ง ภัยน้ำท่วม อัคคีภัย ที่เกิดขึ้นและส่งผลกระทบต่อประชาชนในพื้นที่ เกิดความเสียหายทั้งชีวิตและทรัพย์สิน แนวทางการแก้ไข คือ พิจารณาวางแผนการดำเนินการป้องกัน ก่อนเกิดเหตุ ระหว่างเกิดเหตุ หลังเกิดเหตุ บรรจุแผนงาน โครงการ กิจกรรม การให้ความช่วยเหลือต่างๆ จัดตั้งศูนย์ช่วยเหลือประชาชนขององค์กรปกครองส่วนท้องถิ่น เพื่อสามารถดำเนินการได้ทันทั่วถึง

(๑.๒) ปัญหาโรคระบาดที่เกิดจากคน เกิดจากสัตว์ ที่ส่งผลอันตราย หรือคร่าต่อชีวิตประชาชน และสัตว์ต่างๆ ในตำบล ซึ่งได้แก่ โรคไข้หวัดใหญ่ ไข้หวัดนก โรคมือ เท้า ปาก ที่เกิดขึ้นกับเด็กๆ โรคพิษสุนัขบ้า แนวทางการแก้ไข ปัญหา คือ ฝึกอบรม ประชาสัมพันธ์ รมรณรงค์การป้องกัน ลงพื้นที่ระงับการเกิดโรคระบาด การทำลาย การรักษา

(๑.๓) ปัญหาประชาชนมีรายได้น้อย การศึกษาต่ำ ประชาชนในตำบลยังมีคนรายได้น้อย มีหนี้สินเยอะ ไม่เพียงพอในการดำรงชีวิต ค่าครองชีพสูง แนวทางการแก้ไขปัญหา ให้ความรู้เกี่ยวกับการประกอบอาชีพ สาธิตการประกอบอาชีพ ช่วยเหลือประชาชนซ่อมแซมบ้านคนจน ผู้มีรายได้น้อย ส่งเสริมด้านการศึกษาโดยการจัดบริการสาธารณสุขด้านการศึกษา การจัดตั้ง ศูนย์พัฒนาเด็กเล็ก สนับสนุนกิจกรรมต่างๆ ให้กับเด็กนักเรียน จ้างเด็กนักเรียนในช่วงปิดภาคเรียนเพื่อมีรายได้

(๑.๔) ปัญหายาเสพติดในตำบล ในพื้นที่ยังไม่พบว่ามีการค้ายาเสพติด และยังไม่พบรายงานว่ามีผู้ติดยาเสพติด แต่เพื่อเป็นการป้องกัน มีแนวทางการป้องกัน โดยการลงพื้นที่ค้นหา การรณรงค์ป้องกัน การให้ความรู้กับประชาชนได้ ทราบถึงโทษของยาเสพติด

(๑.๕) ปัญหาการสัญจรไปมาของประชาชนในตำบล เนื่องจาก ในตำบลด้านโครงสร้างพื้นฐาน เส้นทาง การคมนาคมบางหมู่บ้านยังเป็น ถนนดิน ถนนลูกรัง ช่วงฤดูฝนถนนลื่น เป็นหลุมเป็นบ่อ เกิดปัญหาในการสัญจรไปมาของประชาชน เสี่ยงต่อการเกิดอุบัติเหตุ การคมนาคมล่าช้า แนวทางการแก้ไข จัดทำแผนงาน โครงการก่อสร้างถนนในเส้นทางสำคัญ พิจารณาเสนอ สนับสนุนจากหน่วยงานอื่น

(๒) ข้อสังเกต ข้อเสนอแนะ ผลจากการพัฒนา

(๒.๑) ข้อสังเกต จากการสำรวจข้อมูล การลงพื้นที่ในตำบล จะเห็นว่าประชาชนยังมีปัญหาที่จะต้อง ดำเนินการแก้ไขอยู่มาก ดังนี้ ด้านการศึกษา สาธารณสุข ความมั่นคงปลอดภัยในชีวิตและทรัพย์สิน การศาสนา ศิลปวัฒนธรรม ประเพณี กีฬา สถานที่ผ่อนหย่อนใจ สวัสดิการสังคม การเกษตร เศรษฐกิจ อุตสาหกรรม การพัฒนาอาชีพ เส้นทางคมนาคม ขนส่ง/ไฟฟ้า/น้ำประปา/แหล่งน้ำเพื่ออุปโภค - บริโภค ด้านทรัพยากรและสิ่งแวดล้อม ขยะมูลฝอยและสิ่งปฏิกูล จากปัญหาด้าน ต่างๆ ประชาชนไม่สามารถแก้ไขปัญหาเองได้จึงต้องเสนอให้องค์กรปกครองส่วนท้องถิ่นแก้ไข ทำให้มีการเสนอโครงการเข้ามาเป็น จำนวนมาก ซึ่งงบประมาณขององค์กรปกครองส่วนท้องถิ่นนั้นมีจำกัดไม่เพียงพอต่อการจัดการได้

(๒.๒) ข้อเสนอแนะ จากข้อสังเกตดังกล่าว มีข้อเสนอแนะในการแก้ไขปัญหาต่างๆ ดังนี้ ปัญหา ต่างๆ ที่ถูกเสนอมายังองค์กรปกครองส่วนท้องถิ่น นั้น ควรนำมาพิจารณาจัดลำดับความสำคัญโดยประชาคมท้องถิ่น ซึ่งมีหลายภาค ส่วน ประกอบไปด้วย คณะกรรมการพัฒนาขององค์กรปกครองส่วนท้องถิ่น สมาชิกสภาท้องถิ่น ผู้นำหมู่บ้าน ตัวแทนส่วนราชการ รัฐวิสาหกิจ หน่วยงานที่เกี่ยวข้อง ประชาชนทั่วไป ร่วมกันพิจารณาจัดลำดับความสำคัญของโครงการ และพิจารณาบรรจุเข้า แผนพัฒนาท้องถิ่นต่อไป กรณีโครงการที่เกินศักยภาพที่องค์กรปกครองส่วนท้องถิ่นเสนอขอรับการสนับสนุนจากหน่วยงานอื่น

(๒.๓) ผลจากการพัฒนาจากการพัฒนาที่ผ่านมาพบว่าองค์กรปกครองส่วนท้องถิ่นได้แก้ไขปัญหาให้กับ ประชาชนได้ในหลายเรื่อง และครอบคลุมทุกด้าน มีผลการประเมินอยู่ในเกณฑ์ที่ดี ประชาชนมีความพึงพอใจ แต่ก็ยังมีปัญหาที่ จะต้องแก้ไขต่อไป ไม่ว่าจะเป็นด้านสิ่งแวดล้อมที่ยังมีการเผาหญ้า ตอข้าวในช่วงเวลาเก็บเกี่ยว การเลี้ยงสัตว์ วัว ควาย หมู ที่ส่ง กลิ่นเหม็นรำคาญ การพนันที่ยังมีในพื้นที่ เส้นทางคมนาคมยังไม่ครบ ผลการพัฒนาขององค์กรปกครองส่วนท้องถิ่นในปีที่ผ่านมา สรุปได้ดังนี้

ภาคผนวก